(明治卅九年十月廿四日第三種郵便物認可)(郵政局掛號認爲新聞紙類)　康德四年一月十九日　THE SHENG CHING SHIH PAO　(日刊)　星期二　第九千六百四十七號　(一)

盛京時報

陰曆丙子十二月七日
昭和十二年一月十九日
西曆一千九百卅七年

本報價目本埠每份每月一圓二角(國幣)外埠郵費在內每份每月一圓四角(國幣)零售每份五分(國幣)
廣告刊費五號字每行十三字一日一圓(國幣)長期另議
發行人 染谷保藏
編輯人 菊池貞二
印刷人 東光明
發行所 奉天鵜田町九番地 盛京時報社
電話(編輯部二－三八八二番 營業部二－二〇二二番)
城內直賣所四－二三六八號 營口直賣所奉天一－一三〇番
各埠支社 新京東六馬路 哈爾濱新八站永德街 大連榮町二番地 大阪北區金島通一

時論

『國防經濟學』導言 （蔣方震）

——與塞克脫將軍佛蘭克教授談話資料——

同外國人談天。要想得到一點益處。有兩種辦法。第一種。研究他的著作。發見了幾個問題。做幾句簡單的問句。請他答覆。第二種。將我自己的意思並疑問敘述成一個明瞭的系統。先期請他看了。然後再同他談話。比較的議論上可有一個範圍。塞將軍的『一個軍人的思想』等著作幷佛教授的替秦始皇呼冤的王道(對覇)主義。我是知道的。但是我這短短旅行。沒有工夫研究理論。我所需要的是解決當前問題。所以我於約期會面之先。草此一文。送給他們兩位。結果塞將軍因爲病。又因爲忙。僅備得了五分鐘的談話。佛教授則暢談兩回。今先將此文錄如左方。

研究高深兵學的人。沒有不對於歷史生興趣的。近世史上德國能最先的創造了歷史哲學。這就可以證明德國人軍事天才之優秀。與國防事業的確實性。在中國說來。孔子的最大努力就是造了一部有哲學性的歷史。不管他的主張對不對。但是從客觀的記載事實中。要尋出一個主觀的方向來。這是歷史記載上劃時的變革。因爲從極繁複的社會過程中。尋出幾個要點。聯成他一條線——就是明瞭地發見一個民族的傳統精神。是不容易的事。而最近幾十年來創造新式軍隊。只知道請教外人。而且只學得外人皮毛(因爲外人有外人的傳統精神。不是中國人所能學的)不能深入國民的心性。所以總是失敗。古時的中國民族。當他入於農業經濟時代。即遇着遊牧民族的壓迫。他可是能應用治水術編成方陣形的農田(即井田)以拒絕騎兵及戰車之突擊。這一個方陣。就成了一個最小抵抗單位——同時即成爲共同勞作的經濟團體。所以中國古代軍制即包含於農制之中。所謂寓兵於農。春秋兩季更有大規模的打獵——有收穫的秋季演習——或運動會。這種農業治水術的逐次發展。就成了長城與運河。做了歷史的紀念品。

利用農民的鄉土觀念。做精神武力的基礎。其結果有一缺點。即是戰術上防守性强而攻擊性弱。但是隨着經濟力的自然發展。他的攻擊性是變成遲緩的自然膨脹。如漢•唐•元•清•之於陸。唐•明之於海。所以中國國民的軍事特色。就是生活條件與戰鬥條件的一致。我於世界民族興衰。發見一條根本的原則。就是『生活條件與戰鬥條件一致者强。相離者弱。相反者亡。』生活上之和平與戰鬥。本是一件東西從兩方面看。但是依人事的演進。常常有分離的趨勢。不是原來要分離。因爲愚蠢的人將他看做分離。財政部長見了軍政部的計劃就頭痛。老粗又大罵財政部不肯給錢。

近世史上曾國藩確是一個軍事天才家。所以湘軍雖是內戰。但是就國民性看來是成功的。他知道鄉土觀念是富於防守性的。所以第一步要練成一種取攻勢的軍隊。政府叫他辦團。他却利用辦團來練兵。他一面辦團。利用防守性維持地方。保守他的經濟來源。同時又練一種能取攻勢的兵。他能在和平的經濟生活與戰鬥的軍事生活分離狀況之下。雙管齊下。使分離的變成一致。

但是他的天才所以能發展。却更有一個原因。這就是環境。能給予他及他的左右。一種事業的長期鍛鍊。因爲同太平軍天天打仗。不行的人事實上會自己倒。行的人自然的得到了權力。但是現在談國防。誰能用國家的存亡來做人才的試驗場呢?

所以我說中國近來衰弱的原因。在於知識與行爲的分離。讀書的人一味空談。不適事實。做事的人一味盲動。毫無理想。因此將我們祖先的眞實本領(即經濟生活與戰鬥生活之一致)喪失了。

姑就軍事來舉一個簡單的例。不到十年前。一字不識的人可以做大帥。做督軍。他們自然具有一種統御人的天才。但一點常識也沒有。在現在怎樣能擔任國家的職務？反之。在今日南京各軍事學校當教官的。十之七八還是終身當教官。沒有直接辦事的經驗。

不僅軍事。各社會事業都有此種傾向。這可說是現在的最大缺點。所以現在建設國防。有兩個問題須提前解決。

一。如何能使國防設備費有益於國民產業的發展？我們太窮了。應當一個錢要發生二個以上的作用。

二。如何能使學理與事實成密切的溝通？現在不是空談。就是盲動。盲與空有相互的關係。愈空愈盲。愈盲愈空。

(大公報)

革軍猛攻馬拉加 但戰況無大變化

革命軍宣佈佔領愛斯脫波那鎮

【巴薩羅納訊】據直布羅陀東北之十五哩被圍之馬拉加港消息、本星期革民軍由海陸空三方面、對該港作第二次之猛攻、死傷多人、且多損毀、據瓦倫的亞西班牙政府航空部與海軍部之公報宣稱、革命軍巡洋艦兩艘、砲船一艘、小船數艘、曾參加是役、幷有兩引擎之飛機一隊、在天空助戰、政府飛機曾以重二百磅之炸彈兩枚、轟擊革命軍巡艦寨維拉提督號、該艦急向休達港駛去、其他敵艦亦迅速散走、

【直布羅陀訊】阿爾奇西勒斯當局宣布、革民軍經一日之激戰後、已佔領通馬拉加大道之要隘愛斯脫波那鎮、此役由摩軍一萬人、意兵五千人合成之二萬國民軍進攻、飛機二架、曾在天空投擲炸彈多枚、幷有漁船數十艘、由海面助戰、雙方均受重創、據瓦倫的亞海軍部空軍部發表公報宣稱、革民軍曾由陸海空三方面猛攻馬拉加、俾以更多之軍隊在愛斯脫波那登岸、但終歸失敗、同時據亞維拉方面消息、發覺政府圖炸進攻波蘇埃洛與阿拉伐加二村之革民軍陰謀、革民軍工兵在該二村掘得埋藏地下之大地雷八十枚、皆裝有電氣機關、接通政府軍工兵司令部、祇須將開關器一撥、即可同時轟發、當摩軍與其他兵士開始前進時、不料該屋因所儲之彈內有一枚忽然爆發、致屋宇全毀、國民軍乃得幸免於難、

英工黨宣言表示 反對英人民陣線

【倫敦訊】英工黨十四日發表宣言謂、該黨仍反對按照法國辦法組織英國人民陣線、此項態度、原決定於一九三四年之工黨大會中、最近各方企圖組織人民陣線之活動又見活躍、故該黨又重行申明立場、反對與其他左翼政黨聯合組織人民陣線云、

法國衆議院開會 赫里歐首次演說

準備與他國簽合理協定

【巴黎訊】衆院舉行會議時急進社會黨領袖赫理歐、日昨當選連任議長之後十四日第一次發表演說、略稱、法國富有和平情感、對於國聯、始終屬望、不但不加背棄、且當予以維護、而改進之、此外法國亦不欲乘人之危、以圖自利、反之、準備在任何時期、與他國簽訂合理之協定、其結論則甚主法國人民、務當精誠團結、並謂、現當祖國瀕危之際、吾人唯有一法蘭西而已、斷不能再有鬩墻之爭云、赫里歐語至此、全場議員連共產黨議員在內、均鼓掌表示贊成、

滬各銀行 去年營業盈餘

滬銀行公會發表

【上海訊】銀行公會十四日發表各銀行去年營業盈餘如下、計交通一百三十五萬元金城九十六萬元中國國貨八十六萬元、上海七十六萬一千元浙江地方五十七萬元、鹽業五十四萬八千八百元、浙江興業五十四萬六千六百元、中國農工五十四萬五千元、中國農民五十四萬三千一百元、浙江實業四十五萬元、國華四十四萬四千五百元、四川美豐二十九萬四千二百元、中孚二十三萬八千八百元、新華十八萬元、墾業十六萬元、東萊十三萬元、勸工十萬零三千元、企業十萬元、中華九萬零二百元、通和八萬元、綢業六萬九千元、永大六萬五千一百元、女子三萬五千五百元、浦東二萬零三百元、凡二十四家尚有十八家俟報到再續公布、

英與加拿大商務協定

修正沃大瓦協定

【沃大瓦訊】加拿大與英國新近成立之商務協定、將於明日提交議會批准、英政府將發表正式宣言、稱新協定係將一九三二年之沃大瓦協定加以修改、並予延長、關新協定將仍舊保留加拿大在英市場上之利益、加拿大則減低對英貨物之關稅、

魯省鹽稅 收入暢旺

【濟南訊】魯鹽稅收入暢旺、二十五年達一千二百萬、鹽運使李植藩擬與省府合作、用科學方法改良硝鹽地土壤、由運署月撥二萬餘元作經費、無息貸款與地主、使改種田禾以絕硝鹽、業經財部允准、

甘肅匪災甚重 代表到京請求賑濟

【十四日訊】甘肅請賑代表高文蔚、水梓、今午謁何廉、朱慶瀾、報告甘災情形、請撥款賑濟、水談赤匪楊森、劉子丹、賀龍、毛澤東、徐向前等股、自川竄陝甘後、甘全省各縣幾無處不受匪蹂躪、壯丁婦女擄掠甚衆、民間存糧及牛羊馬騾等、掠食殆盡、不迅速救濟、前途不堪設想、

猺山概況 (40)

——猺人社會之展望——

迷信

猺人迷信神權、印像甚深、凡遇天然可驚可怪之物、莫不崇拜、仍與太古野蠻民族無異、尚未有所謂宗教信仰程度也、猺與花藍猺、其奉祀最虔者、首推盤王、甘王(姓甘名來應、南朝象縣大樟人)及劉姑娘(清朝平南縣人)陳宏謀(清桂林人)等神、三界、馮聖、五谷、神農、雷王、捉鼠童子、收虫郎君、之盤王、奉在山林中、廟宇簡便自適、只以四木架起作柱、四圍通風、上蓋竹瓦、亦無偶像、又神牌亦無、有香爐一個、放在地下或石凳而已、每年正月及十二月間、祭祀一晝夜、如逢閏年閏月、則八月又祭一晝夜、所需祭品、由村內按戶派捐、甘王廟在村頭或村尾、多屬火磚瓦房、一列三間、或一間兩進、高由一丈以至二丈四尺、甚爲堂皇、劉姑娘、陳宏謀、馮聖諸神、亦與甘王同列共坐、惟甘王在中、彼則右左排列、門雖設而常闢、以禁人之出入也、祀者恒立門外、朔望則以香楮清茶供之、每屆三年、秋收後、各自迎神入屋、大祭一晝夜或三晝夜不等、用師公六七人、鑼鼓喧闐、以一人帶鬼臉跳舞、且唱且舞、擂鼓敲鑼諸人、亦隨之而唱、男女雲集、喜唱五答頗爲熱鬧、外人畜不安、卜卦問巫、又有所謂跳家神香火之舉、每跳三晝夜、用法公五六人、但喃猺語、不動鼓鑼、以一人着法衣、手拿一鈴、上下頻搖、鈴之響聲、須有一定之規則、大概搖上者爲一聲、搖下者爲兩聲、男女畢至、少長咸集、歌聲嘹亮、聽者神怡、跳至第三晚、則用橫鼓三具、一母二公、母者聲音較公者啞而濃、形式亦較公者大而寬、鼓皮之表面、須以黃坭塗之始響、故名爲黃坭鼓、不用木棍擂、而以手掌拍之、響聲『伏娘娘』故還此神者、又有稱爲打伏娘、拍時各捧一具、母鼓大而重、須用繩綁鼓、橫掛於胸前、旋轉演跳於堂中、且跳且拍、跳時膝須下彎、旋轉一兩次或三四次、相對而揖、或相背而揖、頗有興趣、時以耆老一人、未婚女子二人、演唱盤王歌、先由耆老演唱、女子二人隨之、且唱且走、圍繞神台、周而復始、約八九小時始畢、耆老名爲入壇譜、女子二人、名爲入壇謝、祭品用猪頭四個、鷄三隻、羊肉酢肉二斤、跟班者所得各物角粽數十條、公德費則頭二三等師、各得肉二斤、魚斤餘、較頭二三師少十分之六、祭劉姑娘、馮聖及三界等神頭一夜、殺鷄封壇、誦經唸咒、散壇則宰牲祭奉、模式當屬簡單、

(次)(此)(同)

本日四大張

地照被匪焚燬聲明作廢

啓者鄙於事變後將寄存俞間之地照九張均被匪焚燬該項地土係坐落法庫縣西圍山子村王成玉領名中則二十四畝東至本姓西至道南至徐賓政北至道戶管一張又李榮領名兩段一段下則十二畝一段下則七畝一分均東至徐墨林西至郝廣仁南北至道戶管一張又坐落東大房身村李黃氏領名城則十畝東至曹永祥西南至道北至李賓族奉天省長公署憑照一張坐落康平縣中和堡村李連文領名兩段一段中則十九畝七分一東至道西至吳永太南至道北至劉儀一段中則二十畝三分一東西至道南至劉儀北至吳永太均係賓族奉天省長公署憑照各一張李萬有領名兩段一段城則二十畝三分三東至牧養西至道南至李廣和北至張運文一段城則二畝六分七東至壕溝西至道南至李長起北至張清山均係達族奉天省長公署憑照各一張王有德領名下則三十二畝東至壕溝西至道南至劉儀北至李連文賓族奉天省長公署憑照一張均已被匪焚燬除呈請法庫縣公署備案補發新照外該地照無論落於何人之手概作無效登報聲明

法庫縣 李才啓

遺失地照聲明

啓者敝有坐落瀋陽三區毡匠堡子村中則熟地廿七畝中則升科九畝汪孤家子中則升科五畝小張爾屯中則升科十八畝五家屯熟地中則十二畝中則升科三十畝大張爾屯中則升科十五畝因事變匪亂丟失除呈請縣署備案另換憑照外特此聲明無論落於何人手內概行作廢

瀋陽縣小張爾屯 郭毓福 寬 啓

地照丟失聲明

啓者敝人有納租地一叚坐落六區明水泉子羅平房屯計地參垧二畝五分於康德三年十二月十三日上街封租誤被小偷將綿褲兜割破偷去除呈請縣公署補照外特此聲明

青岡縣六區 李江啓

新式住宅出租

今有坐落新京東朝陽胡同樓房一所內分四部各走一門分別廉價出租每部約有房八間左右設備新式暖氣浴室側所該處在大同公園之前豐樂菜市之西距新國務院財政部交通部外交部文教部蒙政院首都警察廳國都建設局均近誠爲最優美之住宅欲租者請向西四道街榮華旅館後廿三號七戶李宅院內魯姓接洽

聲明作廢

啓者敝人領名地照一張坐落六區明水泉子截地房屯計地拾垧零八畝與事變匪劫遺失除呈請縣公署補發新照外特此聲明作廢

東至宋姓南劉北仇西殷姓

青岡縣六區 李長山啓

聲明作廢

啓者敝人領名地照一張坐落福祿社一甲二井計地十二垧二畝東至李姓西邱姓北孫姓於事變匪劫遺失除呈請縣公署補發外特此聲明

青岡縣四區 劉永和啓

聲明作廢

啓者敝人領名不動產執照一張坐落豐財社閆家屯計地九垧一畝東至閆姓西閆姓南李姓北鄭姓於事變匪劫丟失除呈請官署補發新紙外特此聲明

青岡縣四區 閆錫才啓

聲明作廢

啓者敝人領名地照一紙坐落福祿社一甲二井計地三十垧東至李姓西邱姓南任姓北孫姓與事變匪劫遺失除呈請官署補發新照外特此聲明

青岡縣四區 劉永春啓

失照聲明

啓者敝人領名土地執照一紙坐落豐才社藍家窩棚計地五垧五畝東至孫姓南劉姓西北王姓與事變匪劫遺失除呈請縣公署補發外聲明作廢

青岡縣四區 王林啓

聲明作廢

敝號於本月十一日晚闖入胡匪五名搶去現款壹仟五百元外幷有左列各點如有拾得作爲廢紙特此聲明

一種類號碼滙票十三、十五兩張出票日四一八四一九兩日收瀋榆樹支行付滙三台河支行仁義興名一一、二五圓一、二〇圓活期存款執號碼九號仁義興結止日四、一一、一、餘額三、〇〇三四六宗白支票號碼五四五九八八至五四六〇〇〇、計十三張

三台河 仁義興啓

奉天日語學院

招考新生

科別、專修科 高級科 高等留學預科

額數、各級五十名 插班生三十名

報名、自一月十日起至一月二十九日爲止

考試、一月三十一日(有公立學校証書者免考)

開學、二月二日(各生於前一日到校)

校址奉天大北邊門外無線電台

另有詳章函索附郵一分即寄

徵租房屋啓事

啓者茲擬在商埠地附近租用瓦平房一處基址約五百坪房屋百間左右但院內寬大者相宜租價從優有欲出租者請向左記電話號碼與敝人接洽可也

電話三－五六一五番 劉東漢啓

清史稿

史稿絕板千金難求茲有友託售數部每部機連印一百三十一大本僅售二百元郵寄加五元

代售處 平津商務印書館 瀋陽小南門內 茹古齋

敬啓者茲訂於本年一月二十八日即舊歷臘月十六日在吉林俱樂部爲小兒蔭萱完婚簡易成禮並不分送喜帖特此登報奉聞

喜居吉林省城東和當胡同四號省長官邸 李銘書拜啓

奉天電報學校招生

科別 本科兩級、預科兩級、

資格 本科初中畢業以上程度、預科高小畢業以上程度(同等學力亦可、有畢業證書免試)

報名 自即日起至一月二十五日止(外縣學生隨到隨試)

校址 奉天市大南邊門裏

另有詳細簡章函索附郵票三分即寄

代理

商標 商業登記 發明 公司登記 意匠

事務所新京東五條通三番地(取引所南對門) 電話三－五七七二番

前實業部商標局囑託勳六位景雲章辨理士 中根齋

奉天辦公處 商埠地四經路二五寶隆洋行 小西關大什字街西三益洋行 電話 城內二一九八八 中央二一七四

奉天惠臨火柴股份有限公司招開第十三回股東常會通告

敬啓者茲定於一月二十八日(即舊曆十二月十六日)在本公司院內招開股東常會討論左列各項議案屆期務請貴股東台鑒出席與議除專函通知外特此公告此致

議案

一、康德三年度(即第十三期)營業報告書貸借對照表財產目錄損益計算書承認案

二、康德三年度利益金處分案

三、監察人改選案

四、修正本公司章程案

董事長張保先謹啓 一月十二日

橫濱正金銀行

資本金 (實收)日金壹萬萬圓

公積金 壹萬二千五百八十萬圓

營業科目 一、金票、鈔票、國幣各種存欵 二、國外匯兌 三、貼現、抵押收欵、其他一切銀行業務

日本 總行及各分支行 橫濱(總行)東京、名古屋、大阪、神戶、長崎、門司、

滿洲國 大連(關東州)新京、營口、哈爾濱、

中華民國 上海、漢口、青島、天津、北平、廣東、

其他世界各地

奉天支店 地址、附屬地大廣場 電話 二－六三五 二－六三六

小西關分店 小西關大什字街路南、第二九號

拜羅德 高級自來水筆

此種革命化 新式透明桿

流線型墨水

君可見其墨水之量

何時須添墨水一望可知

墨水含量較舊式橡皮袋筆增多二倍

各有名大文具店均有出售

奉天滙業銀行

辦理各種存欵 放欵 匯兌 貼現及其他一般銀行業務

地址 大西門裡路北 電話(四、二七五八)(四、三五五三)

奉天漢英打字學校招生(原名華英)

宗旨 以養成社會急需專門技術人材爲宗旨

科別額數 日漢英打字科六十名 簿記專科五十名

程度年齡 程度高小以上、年齡十五歲以上

待遇 一個月二個月、四個月、均能卒業並代介紹職業

設備費用 備有簡章函索附郵三分即寄男女兼收兩校教授

校址 奉天中街皮行胡同女校大北關橫街快馬當胡同

本校代打各界文件潤格低廉並代理買賣打字機

奉天中街路南潤記專門帽店

大宗水獺皮各式皮帽 英意長絨禮帽

特備 水獺男女大領 剪絨男女大領 盡全廉價 內設批發部

奉天職業養蜂學校招生

一、科別講習科函授科不限

二、簡章函索附郵二分即寄

三、地址大南關通天街下頭福安里三號

出品部蜂種巢礎蜂具廉價分讓

奉天市公署協和日語學校招生

宗旨 本院爲應社會所需造就日文日語專門人材爲宗旨

班次 普通班深造班補習班

學額 每班五十名

報名日期 自即日起至一月廿八日止(外縣學生隨到隨試)

報名地點 奉天市公署傳達處及本校

校址 奉天商埠地二緯路(美國領事館舊址)

另有詳細簡章函索附郵一分即寄

關於魯北鐵路用地丈量廣告

爲廣告事查在上年中當所先行魯北鐵路用地測量時瞻榆縣內其有在縣外之地主因在該縣署已發兩次佈告關於各地主會丈並呈驗證憑等縣特此登報左列各項對遼源縣瞻榆縣札魯特旗內在縣外之地主一體週知

計開

一、(遼源縣 瞻榆縣 札魯特旗)內有地此次被魯北鐵路需用而未會丈及未呈驗證憑類者即時攜帶地照及其他權利證書而日在現場會同縣署員村長隣佑等會丈是荷

二、因事不能出場者除將證憑類郵送縣署外關於會丈指定代理人或提出委任狀委縣署可也

三、到康德四年三月底未辦何等手續時即由縣署和當所會同商量辦理可知也

康德四年一月十五日 以上

南滿洲鐵道株式會社 白城子建設事務所

楊軍及東北軍一部
現已完全赤化
西安外僑爭先避難中
毛澤東在西安紅軍設司令部

【上海十八日電】逼近西安之共匪勢力、約達一萬人、其大部分已集結於西安城外、楊虎城及舊東北軍一部、皆投入共匪之陣營、歸毛澤東指揮、此等部隊、業已佩帶共匪之肩章及袖章、完全赤化矣、

【又電】共匪現已派代表赴西安、對外僑聲明吾等對日本人以外之外人、決不加以危害且共軍之政策、亦無任何變化、予以保障等語、然而西安外僑、鑒於時局極度不穩、皆爭先避難、西安當局、雖極力撫慰謂已與南京妥協、亦無任何効果、最近美國大使詹森氏、已電請楊虎城、當美人退出之際、妥爲關照等語、

【天津十七日電】由陝北南下之共產軍中約五千名、十五日在西安之二千名、已入臨潼、而毛澤東向西安市內張學良之勦匪司令部、設置西安紅軍司令部、釋放共產黨係犯人、並強制通行共產軍用票、

汪兆銘抵滬時
發表書面談話

上海訊云、汪兆銘抵滬時曾在輪次發表書面談、如下、『兄弟去年十二月二十二日在熱那亞下船、曾發表書面談話、一月六日過新加坡時復有書面談話發表、十日過馬尼剌曾以兩書面談話交與報界、十二日過香港亦然、今併檢出、以供參考、至於其他紀載、未經兄弟核閱、不能負責、國內重要問題、當前待決者固多、然兄弟未與中央同人詳細討論以前、不欲單獨發表意見、此層尚望各位原諒、今只能爲各位一述近來感想、兄弟在歐數月、因療病關係、未獲與政府及各界多所往還、然聞見所及、覺友邦人士對於我國處境之艱困多抱同情、而對于我國之一致努力求生存求進步尤抱甚多之期待、此良可感慰者、歸舟經新加坡馬尼剌香港等處、接晤僑胞及披閱國內寄來之報紙、則兄弟之感觸尤深、覺得當急難之時、無內無外、自中央及地方以至各界、皆有一致之認識及一定之主張、而休戚相關之情、其流露自然而懇切、此眞總理平日親愛精誠之訓、九一八以來精誠團結之眞實表現、有此眞誠、我國之死中求生、亡中求存、於是乎賴、本此眞誠而充分發揮之、則全黨同志、全國同胞之中、有何隔閡不可消融、有何猜疑不可冰釋、所願相與效勉、以求日進者也、最後尙有一言、中國今日當務之急惟在救亡、而救亡則有賴於民力、民力之增進、即救亡力量之增進、不可不加意培養、培養之法、固在精神淬厲、而物質供給亦同等重要、中國國力之不振、由於民生之憔悴、故一般人民生存狀況之改善及痛苦之改除、所以救民亦即所以救國、此又所願視爲一事、而相與努力也、又去年十二月二十二日在熱那亞下船時發表談話云、『數年以來、中國在內憂外患重重壓迫之中、艱難挫折、謀以一致之團結、備最後之犧牲、日積月累、始獲得幾微之進步、最近綏遠之守土禦敵即爲進步之證、戮力同心、以謀貫徹乃西安事變、突然而起、隳國家之綱紀、紊軍隊之紀律、此逐漸獲得之進步、將橫被摧殘、而內憂外患將益陷於紛紜、此而言禦侮、眞所謂南轅而北轍者、中央對於此次事變、一切決議已顯示吾人努力之目標、中國之奮門、有賴於蔣介石先生之領導、吾人當力謀其安全與自由之恢復、余自傷病數月以來、在歐治療、本已決最近期內回國、自聞西安事變、尤切痛悸、中央復有電催、故即日首途回國、以後當與諸同志一致努力、以期挽回此危局也、』予六日過新加坡談話大要如下、『本人蒙中央給假養病、數月以來、漸見痊可、原定去年十一月中旬搭船回國、嗣以臍囊炎忽發、遂致延期及十二月中旬聞西安事變、不勝焦灼、遂於二十二日下船、二十六日接蔣先生安抵首都之電、始爲釋然、關於救亡圖存之方針、中央本有整個之計劃與一定之步驟、自從蔣先生秉長行政以來、中樞充實、國力增進、外交應付、至爲得宜、惟有舉國一致、循此努力、至於其他問題、擬俟抵京與諸同志詳細商榷、此外無甚意見發表、最後關於行刺本人之案、欲有一言、本人前此以事關司法、正在審理期間、不欲發言、近聞案已判決、竊思本人生平並無私仇、而最近數年承乏行政、正値內憂外患、重重煎迫之際、雖竭殫心力、而艱難周折、外間何從得知、倘因此誤會、致生暴舉、於情不無可原、擬回京後懇請國府將一切牽犯人從寬赦免（圖爲汪兆銘）

爲調整對華關係
日將派經濟使節
探詢華朝野人士之意嚮
矯正所誤解之對日感情

【東京十七日電】日華實業協會及東京商工會議所等民間有力團体爲中心、協同外務省等關係當局、由純粹經濟的見地、希望調整日華關係之聲浪、邇來甚爲濃厚、此等經濟諸團体、預定最近開始具体的交涉、爲其第一步驟、似將派遣對華經濟使節、該使節含有對前年中國訪日經濟使節團答禮之意義、以經濟自由人之資格、與中國要人會見、除探詢朝野人士之意嚮外、矯正從來所誤解之對日感情、以資中日親善有所裨益、爲此目的起見、該經濟使節一行、網羅金融產業各部門之代表者、似推前任橫濱正金銀行總辦兒玉謙次氏爲團長、關於該使節團、結城豐太郎十六日略談如左、據我所見、我國從前之對華政策、現過重大的轉換期、且今後非以經濟關係爲根本之外交相進行不可、反正調整對華關係、經濟人同志、熱心幹去、始可實現云云、

清朝實錄三百部完成
闡明我國建國意義
將向全世界各國寄贈

【東京十七日電】將滿洲國建國之意義、及文化向世界之闡明、大滿歷朝實錄之復製出版、受該國政府依囑之日滿文化協會、自着手以來、滿二年之努力、始將見完成、與舊臘末完成同時、可公開清朝三百年之實錄、除三百部之限定版中特製之三部、定向該國並日本國、及世界各國之各國立大學或圖書館其他寄贈、以放國際的光彩、此實錄爲以清朝發生之地滿洲奉天舊宮殿內、與北平之宮廷爲中心、而記載太宗以來十一代代政治之實際者、即將此縮刷編爲一部（一千二百二十卷）而發行、爲三百部三十六萬六千卷之龐大者、該印刷費、達三十萬二千四百餘萬圓之巨額、出版委員、滿洲國側、爲鄭孝胥氏外四氏、日本側羽田徹、池內弘兩博士担當、於非常苦心之下、始告完成者云、

外人經營滬華字報
不關對華輿論

【上海十八日電】外人經營註冊之上海華文夕刊報紙、邇來如雨後春筍、層出不窮、今夕又有葡萄牙人經營之漢文報創刊、更加此外美人經營之報紙兩種、及意大利領事館註冊者一種、共計本地外人夕刊報紙、達七種之多、而此等外人經營之各報、均因治外法權袒護、故對於中國輿論、不負責任、

汪氏由滬飛寧

【上海十八日電】曾綏赴奉化之汪精衛偕同夫人、今晨六時許、由滬飛往南京、

廣九路快車
起火燒傷數人

【香港十七日電】廣九路快車四灘莊起火、燒傷數人、原因未明、

希氏將廢止議會
新組國社黨首腦部合議體
希總統獨裁權益加鞏固

【柏林十六日電】希特勒總統、於三十日法西斯蒂政權成立記念日、召集議會、闡明內外重要國策、而傳稱希特勒總統之側近者、以此爲機會、勸告廢止議會、設置新機關、其內容如次、

一、議會歸爲無用之廢物、故將其廢止、但其形式、因議會之自動的意志、定自行表決廢止、

一、同時爲議會之代位機關、組織以國粹社會黨首腦之合議體、其方式依據於莫首相之下之法西斯蒂黨代表議會、

禁止派遣義勇軍案
法對英致覆文同意
蘇聯亦發表回答
實施禁止派遣案仍尙早

【巴里十七日電】法國政府、十七日午後、已發表關於禁止前往西班牙義勇軍案之對英回答正文、其要旨如左、法國政府對禁止派遣義勇軍、表明同意、從而其他不干涉協約參加國、如同意時、即可實施禁止案之方針、然只限於講適宜之監視策、勿使該案結局歸於無力、若已證明適當之監視策不能實施時、則法國政府、即取消從前之禁止派遣義勇軍之誓約、或保留組織國際的協力之自由云云、

【莫斯科十七日電】李維諾夫外務人民委員長、十五日對駐劄莫斯科英國大使吉爾登卿、對關於禁止西班牙義勇軍協定締結之英國政府備忘錄、手交回答、然蘇維埃政府、十七日正式發表該回答、要旨如左、蘇維埃政府希望不干涉協約參加國政府、不待對禁止義勇軍案之叛軍回答如何、當即對駐西班牙使臣、命令監視義勇軍之登岸、蘇聯政府、對現今叛軍不表示同意不干涉原則之氣勢、並對縱止支持叛軍之若干政府、藉口監視案之確立、及義勇軍、軍隊之派遣、鑑於不給予明確、且絕對的公約之實情、思惟實施禁止義勇軍案、尙未達到時期云云、

美輿論主張開鑿
尼加拉瓜運河案

【華盛頓十七日電】美國海軍當局、爲對付無條約時代、現下傾注全力、整備擴充海軍兵力、又議會方面、當現下發生充實海軍兵力同時、有開鑿尼加拉瓜運河之議論、下院海軍委員長賓遜氏、十七日對此談話云、余最近將對海軍技術家要求調査尼加拉瓜運河之開鑿、並擬提出決議案、但其決議案中並未包含豫算、故與在二年前提出者同樣無異云云、又傳賓遜氏將提出決議案以前、似與羅斯福總統舉行協議、又陸軍專門技術家、曾行實地調査、據該調査結果、運河延長爲一百七十二哩八、其費用須七億二千二百萬弗共完成年限爲前後略歷十年之歲月、

德艦英姆登號
入橫濱港

【橫濱十七日電】德國練習艦隊英姆登號、（五四〇〇噸）十七日午前八時、高揭參帶斯海軍旗、提早一日、抵橫濱港外、預定十八日午前十時入港、

德國禁外國軍艦
自由航行基爾運河

【柏林十六日電】德國政府現已決定禁止外國軍艦自由航行基爾運河、已以海軍部部令發表矣、同時又照會關係國政府、爾後外國軍艦無有德國政府之許可、不得航行通過基爾運河、德國政府之此項決定、乃爲廢棄凡爾賽條約十二編第六卷第三百八十條以下外國軍艦航行基爾運河規定條件之一部分、德國政府、在去年十一月十四日、已廢棄凡爾賽條約第十二編、關於國際水路條項、故十六日海軍部令、乃爲具體實現伴隨此廢棄之領水航行自主權之一也、

日外務省反對
貿易機構一元案

【東京十八日電】貿易機構一元化問題、因外務省反對論強硬、故外務商工兩省之折衝在歸結問題中、度過、新年惟小川商相始終企圖其一元化、本月七日、會見有田外相、又開始交涉、近日更將行第二次會見、以期實現貿易局案、而商工省對於貿易機構統制問題暗礁之一、外務省商務官之處置、其任免及代替商務官配置貿易館等項、須經外務商工協議決定爲條件、於貿易外局全部統一海外通信調査等、外務省通商局則僅止於通商外交方針下進行、俟小川有田兩相政治折衝解決時、關於海外貿易之經費、當由商工省計上追加豫算、但因外務省內反對意向依然强烈、故其解決、似尙不免迂廻曲折、

汪昨日抵寧

【南京十七日電】中央秘書處接關係方面電告、汪兆銘定十八日乘飛機來京、屆時京中將作盛大歡迎除已令各中委知照外、並函中央黨部各院處會及各機關人員、結隊至明故宮機場歡迎、

在平各大學校
集資鑄劍獻蔣

【北平十七日電】北平各大學及專門學校、現集資爲蔣介石鑄劍、現參加者已達四十餘校、以示推崇蔣氏爲國有功、

德空相戈林將軍
下月將訪華沙

【華沙十七日電】德國空軍部長戈林氏、刻在羅馬與意大利政府首腦舉行會商、聞戈氏將於二月下旬訪華沙、以德國波蘭締結同盟爲楔機、最近頓形冷靜之德國波蘭兩國關係、重加整頓、作重要協商、

奧漢路向英
訂購機車

【漢口十七日電】粵漢鐵路向倫敦定貨機車五輛、已陸續裝運來華、最近又有二等客車五輛、十五日到滬、即可轉漢運用、

德駐美大使
頃請假回國

【紐約十六日電】德國駐美大使路德、最近請假回國、現已返任、路對歐洲政局有所細談、

旅居陝省外僑
乘機脫出

【南京十五日電】美國參事斐克、由西安回滬、外僑亦乘機脫出該地、但僅十數人隨機同來、其他當講求安全辦法、

日政府決定對
經濟會議方針

【東京十六日電】日政府對經濟會議更生之方針如左、

一、經濟會議與總務廳共同發揮經濟參謀本部之機能、爲審議日滿產業政策最高方針之機關、回避陷於岡田內閣時代之內閣審議會一般強式的機關、成爲總理大臣直轄之諮問機關且積極計劃之案、使保持建議上申權限、

一、經濟會議、以委員二十五名（乃至卅名）構成、該委員由官吏及民間各半數、民間側以內外地產業經濟團体各代表者由職能代表方針選任云、

在民政黨大會之
町田總裁演說要旨
政治妙諦在乎言論自由

【東京十八日電】町田總裁於廿一日民政黨大會之激勵演說草案、現在大會準備委員會起草中、該草案要旨如左、

▲庶政一新・・・現內閣自組閣以來、屢次聲明庶政一新、雖經許多著手、成績毫無可見、頗爲遺憾、

▲外交問題・・・觀現內閣最大使命之對華對蘇外交、實績、不得不斷定皆爲失敗、再檢討廣田有田外交之醜浪、現成爲輿論外交一事、對國際關係、給予微妙的影響、故我迴回避論難、然應質者則質之、以此爲機、清算成爲外交癌種之秘密外交、經議會使國民聞所欲聞、然後希望與友黨協力再樹立外交之最善方策、

▲改革財政增稅並預算案・・・由現下國際情勢觀之、相信軍事費之膨張、亦非得已、然如因此對國民生活之安定給予脅威者、非斷然排擊不可、國防預算增大之結果、招來所謂軍需景氣、與增稅之脅威相等、於明年度預算成立以前、業經表示物價昂貴之現象、改革之根源、在圖謀中央與地方之均衡、不阻害地方自治、非置其重點於此不可、關於該點、此次改革案、不少遺憾、增稅易陷於大衆課稅、非愼重講究不可、對於新設稅種、可發現不必常設者或脅威大衆生活者、在議會須加檢討、反正馬場財政之所謂准戰時體制、對將來波及影響甚大、故於議會加以全面的討論、若留有禍根者、非徹底的排擊不可、

▲言論自由擁護憲政・・・凡政治之妙諦、在乎爲政者聽民衆之聲、即言論自由是也、爲一新陰鬱的社會情勢、並實現明朗社會情勢、首先非樹立言論自由不可、」

政民兩黨反對深刻
開兩黨懇親大會

【又電】民政兩黨對廣田內閣內治外交失敗之反對氣勢、不拘兩黨首腦部之自重論、議會再開之迫近、愈呈深刻、俄而成爲民政兩黨大懇親會之計劃、決定大行及政府氣勢、即民政黨側、俵孫一、八木逸郎、齋藤隆夫、添田敬一郎、小山谷藏、一松定吉、政友會側濱田國松、東武、植原悅二郎、若宮貞夫、金光庸夫、蘆田均之十二名、成爲發起人、十九日午後五時起、決定假丸內東京會館開懇親會、十七日向政民兩黨代議士致通牒、如此發起人、雖不是兩黨主要份子、代表強硬份子、該會似有多數代議士之參加、席上俵濱田兩氏、代表兩黨致『兩黨須棄小異伯打開非常時邁進』之議題中心、爲外交、改革稅制、並龐大豫算、國民生活之安定爲當然之情勢、且有如何商洽尙未可知、

電力民營國有案
仍然有不少難色

【東京十八日電】隨同電力民有國營案之諸法律案、經十八日閣議、決定提出於再開議會之初、而貴衆兩院各派意向、對於政府案、依然難免居多、豫想電力論爭、爲最重大經濟產業政策、將有深刻之糾紛、觀察政府方面對此之意向、當此者賴母木遞相、已佈背水之陣、雖可應部份之修正、但如覆滅民有國營案、根本趣旨之修正、絕對不能答應、至廣田首相及其他閣僚、均相信遞信省之電力國家管理案、爲最善之策、而對於議會上之言論、如能充分尊重本案、於達成電力統制旨趣上、更提出適切之案、則不吝答應妥協修正、所謂以極有餘裕之態度臨之是也、而概括政民兩黨內部之情勢、政友會主張、無論如何說、着落於由民有民營特殊會社統制案的可能性、民政黨則反是、黨內多數意向、以爲宜更加一層國有之意味、於地域上有最必要效果之本州中部山岳地帶發送電將妥協國有爲、結局、今次議會之電力論爭、政党認爲在趣旨上、確有電力統制必要之場合、爲

一、民有民營案之特殊會社、

二、地域的國有國營案、兩案以代替政府案之修正案、故其有力化之可能性頗大、

對物價昂貴
財部答辯要旨

【東京十七日電】大藏省以今日之首腦部會議、完了一切議會準備、而鑑於今次議會、尤以最近物價暴漲之實情、據觀擧各党派將集中論難於本問題、因之馬場藏相爲期答辯萬全、已進行細心準備、衆信答辯方針、大要如次、

一、最近物價騰漲、因多具投機心理故也、本人以爲此實非基於實需所致、惟是隨豫算膨脹、物價騰貴、乃不得已者、故大藏省當執行豫算、與各省協力、共相努力、俾國民生活不受威脅、

二、當十二年度豫算編造、關於軍需工業能力及其他、曾加以實地檢討、因在其年度內、無消化不安、而且力避徒急行豫算致招物價騰漲之結果、故歲出滾存次年度、亦取較從來寬大辦理之方針、

三、匯兌行市低落、因而招來國內物價騰貴、故關於匯兌對策、須以愼重臨之、又對於積極物價制、取與商工省及其他協力考慮之方針、

四、關於隨物價騰漲、復活官吏減薪、鑑於國民一般、定能甘受增稅及其他非常負擔之實狀、希望避免借官吏斷行復活減俸、但物價騰貴、如繼續昭和四年間指數騰漲之場合、則自十三年度左右、或有考慮之必要、

政府及政黨
協議對議會策

【東京十七日電】政府及政黨方面之議會對策、休會期滿、迫在目前、同時益加深刻程度、而政黨方面關於外交問題、寧表示持自重的態度、同時、其忿懣乃在政府之豫算案、尤以其中轉折對最深之增稅案電力案義務教育年限延長案等、將加徹底的論難、特別是對於電力案義務教育延長案、擬採陷於審議未了之策戰、政府對此、最近亦擬斷行革新政策、使二二六事件後之革新氣運、成最小限度具体化、故政黨方面、若不認政府方針之場合、則取解散議會之強硬方針、因此今期議會、圍繞政府之革新政策、將招來相當複雜的政情、

政府提出法律案
達一百六十件

【東京十八日電】政府向今次議會提出之法律案、豫想實達一百六十件以上、故議會諒苦於法案之煩多、因而政府對重要法案、與以十分審議時間、爲防止審議未了之口實於未然、重要法案、全部於休會終了之初提出、十八日特開臨時閣議、而迄今之議會政府提出法律案之最高記錄、爲第十三議會之（山縣第二次內閣）一百十二件、第十六議會之（桂第一次內閣）一百一件、而達一百六十件以上者、此次爲最初之事、爲示日本國議會史上劃期的記錄者、

戈林莫氏會談
戈林向希報告

【羅馬十六日電】德國戈林空相、基於前後二日與莫索里尼首相會談之結果、十六日以電報向希特勒總統致中間報告、於該報告、戈林空相、關於在西歐制止共產主義、希望結成英法德意四國政府共同戰線、與莫索里尼首相意見完全一致、指示有成立之四國協定可能性之旨、

立法院討論
修正公務員任用法

【南京十五日電】立法院今晨開第四屆第八十七次會議、孫科主席、討論事項、爲法制委員會報告、審查修正公務員任用法第二第四第三第十四各條條文案、決議照審查報告通過、

生產兒女的痛苦 怎樣可以輕減？

孕婦要出產的時候、悶躁嘶叫痛苦莫名、但今日遂有無痛分娩法的發明、誠爲婦人無上的福音、尤其是美國婦女、對此莫不熱烈歡迎。無痛分娩法中最著名的是德國人所發明培魯庫頓法。這是利用一種★催★眠劑注射、而使產婦陷於熟睡狀態、不知不覺中完成順產的方法。可是所需的催眠劑、因其藥性强烈、易使母体陷於衰弱、同時有給胎兒不好影響的弊害所以這種方法、除体質反常、非賴藥力不得出產的時候以外、健康的人不宜妄用、且雖不採用這樣不自然的方法、祇因保重懷孕期內的攝生、也可以穩獲安產的了。懷孕期內最使母体衰弱的是惡阻又名喜病。這個症狀越加重了不但使榮養有碍、且害及腦部、終掉失一命的也不少數。原來惡阻的原因稱由胎兒和胎盤放出來的★毒★素作祟而起。但據最近的醫學証明、維他命第二的缺乏、是和斯病有密接關係的事實。維他命第二、不但對於脚氣有特效、且有促進發育强固腸胃等廣汎的功効、尤其是解毒和振旺新陳代謝作用、在腸胃和卵巢發生効力、結果平鎮激烈的惡阻。他如『英秀靈』對於惡阻、也有顯著的効力、但此藥只限注射、不適於一般的自療、還可說是美中不足。幸而

今有發見、黑非菌內、含有★英★秀靈的一種、是因內服、功勝於注射的物質名爲『克利可尼基因』、以及維他命第二等有効成分、極爲豐富的事實。黑非菌劑『若素』當作惡阻治療用、最有効果、而爲一般所贊許的理由、蓋在此也。除惡阻以外孕婦最可注意的是腸胃病。腸胃若有疾病不但以致榮養不良、而且惡阻隨而增激。尤其是便秘、爲害特甚。又懷孕期內、脚氣和腎臟炎最易發生。這又是小產和難產的主要原因、則身体有★浮★腫的孕婦、萬不可大意。尤其是尿混蛋白的人最易發生可怕的子癇。此症一來全身便起痙攣、母子均無生存的希望。最堪注意雖然、若服用『若素』、則因含十餘種酵素相輔奏効、而有振旺消化及吸收作用、加强腸胃及腎臟機能、整頓大小便、促進新陳代謝作用等々功効、所以頑固的浮腫也可自然消除。且本藥所含維他命第二、尤爲豐富、所以對脚氣有顯著的効果。『若素』除含維他命第二外其第一、第三、第四、第五、應有盡有。加以因含十餘種的貴重榮養素。故孕婦如常用之、則胎兒母体均享良好影響、終可穩獲健美的麟兒。

多得美乳的方法

和代乳粉所喂的嬰兒 最要緊的發育促進劑

若是奶量不足哺嬰、母親的愁悵莫過於此。可是天生的不足、是很稀罕的、則雖出奶不足、也不要失望。原來出奶不足、多與★榮養★有密切的關係。換句話說、出產後的衰弱和榮養的不足等、都是主要的原因。對於奶不足的調理法、專以攝取各種榮養分、不使有所偏倚、爲第一條件、此事不但能使奶量增多、且改善奶色的很好動機。因爲出奶★怎樣★多、倘如缺乏了榮養分、尤如維他命類不足、則奶的價値幾等於零。比如奶中少了維他命第二、則不但招來乳兒脚氣、且傷發育、如缺其第一、則身体的抵抗力減退、如缺其第三、則易起壞血病、如缺乏其第四、易患佝僂病等々嬰兒健康、發育上釀成種々可怕的障害。諸如此類的弊害、若母親在哺奶的時候、加以十分的注意可防範。可是在人工榮養兒的時候、因爲牛奶或代乳粉的消化★不如★母奶爲佳、且因經過煮沸或消毒的結果維他命類的成分幾悉失去、故發生上敍弊害的比例更較大了。俗稱喂代乳粉的嬰兒、須給果露。這是有理、因爲維他命第三可以補充的緣故。至於藥物、今日有黑非菌劑『若素』對於人工榮養兒、很有効果。用做牛奶或代乳粉的混給料、頗爲一般所願用。因爲該藥不但收羅第一、第二、第三、第四、第五等所有的維他命、且含黎精、奇斯精、非斯奇精以及脂肪、蛋白、燐酸、鐵、鈣等々小兒身體的發育要素。所以如把『若素』混入牛奶等則可改善奶色、使其榮養價値有不讓母奶的天然效果。『若素』的功効不止於此、因含有和★人体★內天生有的消化作用同樣効力的消化酵素、計有十數種之多、根本能挽救腸胃的衰弱故雖人工榮養兒最爲危險的消化不良症亦可自然免除、而達驚人良好的發育。又由母親的榮養方面言之日常食物選擇其富有維他命素的、頗果異常殊非易事可是如平常服用『若素』則雖不攝取特別的滋養物亦因諸器官機能的復活、全身榮養大見改善結果、奶量增多、同時奶色愈加美善。

腎臟炎所附帶的 沈重惡阻

鄙人這回初次受孕、就不久患沈重的惡阻、且自第三—四月起、因俱發腎臟炎。因而長久服用醫藥或受數次之注射然病勢毫不減輕、日坐苦海、輾轉呻吟。當時偶然披閱報紙見載有若素說明、因想必有卓効、乃思試用、購來一瓶開始服用果然不料精神遂日爽快起來、飲食大進、大便暢通並且惡阻平熄、浮腫消除現在行將臨月、仍不感覺有任何的痛苦、每天愉快地期待將要出產的娃娃：……（赤峰 李潔清）

療養通信

代乳粉哺育弱娃「併用他物竟成健兒」

大連）孫香遠

鄙人中年不幸拙荆於去年逝世、遺下男女孩各一、男孩三歲女孩不過數月。鄙人撫此無母嬌兒且服務學界。艱苦備嘗、愁腸萬轉。女孩正在食乳時期、乃投以代乳粉。俾資哺育、然究不如母乳相宜。以致時常啼哭。發育亦極遲鈍。肌肉消瘦、日益憔悴矣。男孩雖能吃飯、但以體質素弱、更加母死以來、又患胃腸病、生氣消失、委頓異常、縱有祖母撫養、然每念及苦命兒的健康前途、遂不禁愴然淚下。某日報載『若素』記事觸我眼簾、但從來關於小兒保健的藥品、無不有聞必試、然均無甚効果、是以當時對於『若素』之廣告亦屬疑信參半。次日課餘、在校談及『若素』之効力、同事均勸余一試、乃於回家時購得『若素』二瓶、即日開始給服、男兒於食前投與、女孩則混入乳粉中、令以飲用、兩均樂吃此葯、僅服半月、一瓶已空、比及第二瓶開蓋時、男孩之飲食量大增、食慾亦日有起色、往日之憂慮、至是已化爲烏有、而身体日加强壯、遊戲十分活潑矣。女孩未及週年、身体化瘦弱爲肥滿、竟能搖々步行。使無母可憐之孩、能有如此健康、詢爲『若素』之厚惠也茲特登報、略誌謝忱。

『若素』、錠劑携帶用小瓶五角(日金)、三百錠瓶(約一個月量)一元六角、一千錠瓶五元、另有粉末『若素』二月份一元六角、總發行所日本東京市芝公園十一号地『榮養與育兒之會』(振替東京一七〇〇番)、本地著名藥房亦皆有售出、

婦科珍品　烏鷄白鳳丸　調經大王

▲廣東新到▼烏鷄白鳳丸主治
▲一治婦女經血不調、經前錯後、血色不正、紫黑成塊、經血色淡、紅或如泔水、服之特別神效、▲一治婦女子宮寒冷、白帶過多、腹痛腰痛、癥瘕積聚、子宮夜痛、服之特別神效▲一治婦女血虧經閉乾血癆症、氣短咳嗽、午後發燒、心跳心忙、服之特別神效、▲一治婦女結婚後久未受孕、或有孕連傷數胎、久慣小產服之特別神效▲一治婦女產後腹痛、惡露不盡、瘀血凝滯、腹內有病成塊、疼痛難忍服之特別神效、▲一治婦女夜睡不安、多作惡夢、驚恐成疾、如同邪祟、服之特別神效、▲一治婦女面黃肌瘦、少食無味、四肢酸軟無力、頭迷頭暈服之特別神效、

▲購買烏鷄白鳳丸者注意
烏雞白鳳丸、乃婦科第一老牌聖藥、風行南北遠近馳名、業已數百年之久、凡購藥者、須認明金雞富貴商標、記準廣東老鋪永安堂之烏雞白鳳丸、庶不致悞、且此藥經本堂用化學配製成丸、藥丸小而收效大、外掛糖衣容易服用、堅固耐久不像密丸子腐敗藥日久生菌而有害也、每盒二百五十粒定價現洋五元、
（注意）減價六扣四十天
因此藥初次到哈特別大減價六扣四十天凡購烏雞白鳳丸一盒者只收國幣三元購一打者只收國幣三十元外埠函購不加郵費　滿洲國總經售處哈爾濱道外十五道街　金勃先藥房

烏鷄白鳳膏

一貼男子、先天不足、後天虧損、腎經虛弱、夢洩遺精少年早婚、房事過度、下元虛寒、腰膝、背痛、精液缺乏、子嗣艱難、腎囊潮濕、夜多小便、白濁淋漓、寒疝氣疝、腎子寒冷、偏墜肚疼、特別效驗、一貼女子經脈不調、月經不准或前或後、經行腹痛、子宮寒冷、赤白帶下、寒血凝滯、久不受孕、屢患小產、血少乾勞、崩漏不止、血色紫黑、或如泔水、面黃肌瘦、少食無眠、胸膈膨悶、五心煩熱、產後腹痛惡露不盡、一切血寒、貼之完全功難盡述、筆難盡述、此外並治男女老幼風寒麻木腰腿背痛、四肢骨節、半身不遂、腹中痺聚均有神效、〇定價每貼國幣四圓外埠函購貨欵先滙
總經售處 哈爾濱道外中十五道街 金勃先大藥房

特別贈送・買一盒送兩盒
強精・健腦・補腎・扶陽
黃色補丸

黃色補丸 主治先天不足後天虧損五勞七傷房事過度手淫滑精早洩陽萎腎虧遺精乏嗣老年精衰精神困倦頭暈眼花耳鳴心跳夜不安眠凡由腎部所傷腰爲背痛酸軟無力形容枯瘦各症服此藥特別神効常服保腎安神保身體壯健房事快樂補血・精藥性和平男女老幼均可服用補腎扶陽開胃健脾增加飲食强壯身體萬試萬靈今特提出一萬盒作爲贈送之品以昭效力而便推廣定價國幣每盒一元五毛買一盒送兩盒買半打八元五角贈一打贈送處哈爾濱金勃先藥房

烏鷄白鳳丸黃色補丸代理列後
奉天金城藥房　奉日站恒濟堂　大連華泰藥房　安東東益增
吉林東升達　江省德泰盛　新京中興藥房　營口洪春堂
洮南德慶仁　錦州同盛居　熱河全富興　鳳城東益遠

皮膚清潔 衛生 人人愛慕

滅疥油膏 專治一切皮病

如有皮膚疾病如疥癬濕疹癢瘡癩痢等速搽滅疥油膏能立止奇癢迅速治療不傷皮膚不織衣衫尚有瓶裝滅疥油兮七十五克蘭姆及一百五十克蘭姆二種

BAYER
拜耳 十字商標 爲良藥之明證

德國 忽蘇爾 氣喘藥

全國葯房 全球醫師一致推崇專治氣喘唯一良葯 分銷處〇瀋陽中街路北〇中法大葯房

均有出售 去年在德國鎮內曾行銷一千萬盒以上

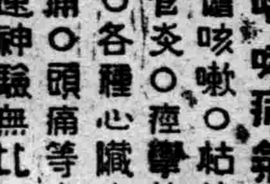

治療 氣喘、哮病、氣急、呼吸困難、新舊咳嗽〇枯草熱〇慢性支氣管炎〇痙攣性或搐搦性咳嗽〇各種心臟病〇感冒〇神經痛〇頭痛等症〇服之奏效迅速神驗無比！

如需哮喘病除根詳細說明書函索即寄

中國獨家總經理 華商履瀛西藥行 上海九江路一百五十號洋房

ENARMON

青年男尿中之男性內分泌物

英男兒萌

青年遺精　初老衰弱　高年頽唐

英男兒萌是由青年男尿提鍊而得之男性內分泌物、嚴定有効力價、在動物及臨症實驗上、認其確能改良血色、增加體重、增進精力、促進食慾及新陳代謝、祛除疲勞倦怠等々、而顯有「返老爲幼轉弱爲强」之現象、用於青年遺精・滑精、壯年陽萎及性交不全、初老及高年期之頭痛腰痛・倦怠・疲乏・耳鳴・心悸・失眠・記憶薄弱等々老衰症狀、功効卓著

齋藤前首相與高橋老藏相（八十三歲）自常用英男兒萌以來、居然老而益壯、於是日本國內之高貴・政客・富豪・學者亦相率爭購斯劑、是以斯劑普及之速、實爲歷來藥劑所不及。又英男兒萌因是取材於青年男尿、故亦爲東亞古來重用童便之一實物証明也。

內服片劑　二〇片　五〇片　一〇〇片
注射劑　五管　一〇管　三〇管

武田長兵衛商店股份有限公司
總行 日本大阪東區道修町
支店 奉天春日町十三番地

詳細仿單函索即寄

86—120(O)

農業開發五年計劃
訂購大批種子
小麥以下價約百万圓

【新京專電】滿洲國開發產業五年計畫、自今年度、開始着手、此中農業關係、爲一重要部門、即自四年度豫算視之、縣農業團體助成費七十三萬圓、招墾適地調查費二十四萬圓、農產物增產事業費百三十九萬圓等資金事業費、業經計上、亦佔提出豫算增加之重要部份、猶憶客臘十二月杪、於此增產計畫決定同時、實業部橫瀨農產科長、爲購買農業增產所需之農產品種子、乃東赴北海道、經產業組合聯合會、訂購小麥百噸、燕麥百噸、亞麻三噸、玉蜀黍十噸、及大麥十噸等、約百萬圓之契約、近已返京、聞該項種子、在二月上旬以前、便可抵滿、迄二月底即能向全國之原種圃採種圃公發、俟增殖後、再分配於農民、故此乃今後五年間滿洲國農產增產之重要基礎也、

滿洲特產關係滙兌
日方寬大辦理

【新京專電】關東局發表、據一月八日所公布之大藏省令第一號、關於由滿洲向日本輸出之貨物價欵結清之匯兌交易在日本須經大藏大臣之許可、但鑑於如果照此辦理、則有阻害對日本貿易之虞、故關東局會商請大藏省予以變通辦法、現已接到大藏次官覆文、謂該省業經特爲寬大辦理如左、一、關於滿洲特產品輸入日本所必須之匯兌交易、在原則上須經許可、但於聲請滙兌交易之許可前、不妨先行商談決定、

葆省長
明日入京

全國各省長及特別市長會議業經擬定本月二十二三兩日間在新京舉行、已誌本報、奉天葆省長、對於會議期間、本省應行提出各案、已準備完畢、即定於明二十日搭乘列車前往新京、以便屆期參與會議、預定會議終了後、於二十四日回返奉天云、

閣議決定事項

【新京專電】十八日閣議決定事項、馬事調查法、鑑於國防上馬匹之重要性、將馬事資材、加以嚴密調查、爲期國防資材之敏速運用適確起見制定本法、

星野招待
鄭崔等兩氏

【新京專電】景野總務廳長定于十九日午后零時半、招待朝鮮總督府中樞院參議鄭大鉉崔麟兩氏於中銀俱樂部、開懇談會云、

曹實業廳長
將視察各縣

奉天實業廳、爲依據中央方面擬定之產業五年計劃、現于省內二十八縣農村產業開發之政策樹立、刻正種種研究中、擬由本年度實施、該廳長曹承宗、對于省內農村產業之開發除督勵關係科股積極進行準備外、更擬于日內、親赴各縣、實地視察各該縣之農產、牧畜樹林等之主要產業狀況云、

中島局長視察奉山綫

奉天郵政管理局長中島眞雄氏、現爲視察奉山綫、及熱河方面之郵政事務、乃于十七日由奉出發、先赴大虎山、溝幫子、然後赴赤峯、林西方面、約下週回奉云、

排共運動
保甲團員千餘人

爲排擊共產黨、使市內一般民衆澈底明其本義、由全市一千五百餘名之保甲自衞團員、並保甲員等總動員之下、於十八日舉行盛大遊行宣傳運動、茲誌當日宣傳之經過如下、該日午前十時許、市內各區保甲團及自衞團員等、即全体集合於各該管內大廣場、受自衞團員及保長等指導之下、開始行動、沿途除散放各色宣傳標語外、各團員手持上書劃除共黨旗、及排擊共產黨等白色大型宣傳旗、由制服團員先導之下、便服團員、即行魚貫徐行、於當日午後一時許、所有城內大東區北關北市場本市場鐵西等各區保、均皆相繼到着、在三經路協和會本部整列後、即由市本部副長王慶璋等關係者講演排擊共黨之本義、由保甲分會長依松喬朗讀宣言文後、當即整列、分別歸還解散云、

宣言文

自昨年以來、世界思想的無產階級、由國際團結之臺頭、而事象勃然示於世界破亂、有席卷天下之勢、左右兩派、互相傾軋、將國力展開政治的野望與互相結成、繼續讀頑、不曉蔓延到何處矣、

國境並共產主義策源地之『蘇聯』並與共傀儡之中國接近、以赤化思想之魔手毒舌、漸次企圖有進入國內矣、元來共產思想、就吾人類之公敵、雖吾人深有感銘激動於豪昧無智者、乘其驅策、難保不有於國基過當、於茲明其本義、使排共思想徹底之宣傳、並企圖防過、此事爲刻下之急務、以便管內保甲全員、參加排共運動、如斯官民結成一體、將正義思想之觀念行之幸化、以期將兇惡之赤化共產思想者、使其一步不得潛入國內、是爲最要矣、

省公署受理
商租權之呈請

對於從來商租權之呈請、須直接向新京之地籍整理局提出、現奉天省公署爲謀一般呈請者之便利起見、今後在省公署決同樣受理云、

我省長廳長會議
鮮方派員參加

【新京專電】南總督、自就任以來、即力圖滿鮮一體之具現、露出每遇機會、必派總督府官吏赴滿視察之意、對此意向、我國亦甚歡迎、極力考慮予以機會、爲其第一次之具現決要請朝鮮總督府官吏爲來賓、出席於廿二、三兩日開會之滿洲國省長會議、及廿五六兩日開會之總務廳長會議、星野總務廳長、業已發出請柬、而總督府十八日已令駐滿大使館轉覆我國、決派左記各氏參加、

省長會議出席者、
朝鮮總督府外事課長　相川勝六、
忠清北道知事　金東勳、
總務廳長會議出席者、
朝鮮總督府外事課長　相川勝六、
人事課長　新貝肇、
平安北道知事　美座流石、
咸鏡北道知事　兒嶋高信、

鴨江西岸都邑郵件
下月起始速達
利用鮮方郵政汽車諒解已成立

【新京專電】關於鴨綠江沿岸、我國都市郵件之速達、交通部及朝鮮總督府間、早經協議辦法、結果、決於二月一日實現、較從前可提前一星期配達、完畢、關於此項覺書簽字、因滿鮮間現在事務進行、極其順利、故無其必要、僅以交換文件、兩當局已成立諒解矣、

警廳嚴查白條猪肉

瀋陽警察廳、鑒于舊歷年關期迫、四鄉民戶、每有將喂養之肥猪、私行宰殺、暗運來城以求親友銷售、藉獲厚利、此等猪肉、俗名白條猪、皆未打印、不得不嚴行查禁、玆特通令各警察署、務于鄉車進城、須查其有無白條猪、以杜漏印云、

教廳飭各縣查報
寺廟公私財產

奉天教育廳、頃奉到文教部令、略謂、各地方寺廟、所有公私不動產、既無僧道住持經營者、自應詳細調查、以資考核、茲擬定調查表式、仰即詳細塡列、限于本月底報部等情該廳奉令後、當即于昨檢同表式、隨令頒發各縣、詳細調查具報、以便彙報云、

(圖即上市本部副長王市長講演下即排共遊行)

各地匪幇相繼潰亡
軍警聯合搜勦

高橋中佐、指揮之討伐部隊、搜索萬順匪幇時、在大羊岔高力溝一帶掃蕩中、月之七日、經兩次戰鬥、該匪遂即不支、向該地迤東地帶逃潰、是役計斃匪達一七具、殲滅山寨一處云、

又步兵第〇團長指揮之第一六連、八日午後二時許、在臨江五區白水泉子附近高地、發現山寨二處、判明該匪爲林副官以下數十名、双方激戰半小時許匪方不支、遂即向該地西方地帶逃竄、是役計斃匪七具、燒刧山寨二處、並捕獲女匪一名、鹵獲手槍二支云、

又桓仁治安隊、在五區黑甸子地方、接得匪首獨立黨以下約計二十餘名、有侵入大西岔之情報該隊第二連長以下、即於本月十一日由防地急遽出動當日午後六時許、即到該地、予以奇襲、結果、將匪幇擊潰當塲捕獲男女匪二名、鹵獲手槍一支、子彈六粒云、

各地殲共大會
定期舉開報告會

爲殲滅共產主義計、協和會省本部、業經擬定在省內各重要都市舉行排共國民大會、同時由省公署派遣各廳長親臨指導、已誌本報、玆省本部爲詳悉各地舉行大會之情形、擬定於本月二十九日午後二時許、在省公署大禮堂、由協和會主辦之下、舉行省縣聯合報告會、由各出席之廳長及關係者、報告各地舉行之經過云、

乘車客變匪
搶刧馬車夫

馬車夫白得勝、現年二十五歲、原籍山東省歷城縣人、現寓工業區保安地帶、向以赶馬車爲生、不意十七日午後十一時許、在北市場共益舞台地方、攬得乘客二名、據稱赴工業區、於車價說妥後、二人當即登車、不意行至西北市場一緯路地方、因該地黑暗、行人稀少、於驅馬車急行中、該二乘客當即掏出類似手槍之物品、抓住威嚇、不准聲張、經一再搜翻腰內、結果、將其白晝拉車所得之國幣二元零五分、即强行搶去、逃走無踪、該等去後、該車夫即報告就近分所、請求嚴緝云、

謀市內交通安全
調查全市交通量
＝各區警署明日開始＝

瀋陽警察廳、爲謀市內交通之安全、除對於全市交通警士予以訓練外、玆爲市內交通量有所調查計、擬定在市內各交通中樞處所、飭由各該管區警察署所、予以調查、其調查之日期如下、

▲第一次調查、爲一月二十日、▲第二次調查、二十五日、▲第三次調查、二十八日、

調查處所▲城內西華門十字路口、▲南市場馬路灣國際道十字街、▲大西邊門外十字路、▲小西邊門外二重十字路、▲北市場郵政局前十字路、▲大北關電車道十字路、▲大東門外十字路、

調查事項▲急速車、▲緩速車、(自轉車乘用車馬車人力車)▲其他諸車輛等、

救濟東邊難民
省市吏員扣薪輸將

爲救濟東邊九縣及本溪撫順各縣之被災難民起見、協和會省市本部、以及縣公署第一軍管區等、關係方面、業經開始募集捐金、已誌本報、玆聞省市各機關、爲期義捐金之普及籌措計、特擬定各機關官吏等實施扣薪輸將辦法、省公署全體爲百分之一、其餘各機關爲二百分之一、即擬定於本月內實行云、

經濟壓迫
青年少婦
短見投井

北關警察署大北邊門分所界內興經路後胡同、門牌第十二號、住戶叢緒東之妻張氏、現年十七歲、至過門以來、感於其夫之素無正業、且家中一貧如洗、每日生活極感困苦、雖經屢諫、卒未生效、是以該婦鑒於前途之暗淡、遂起短見於十七日午後六時許、乘其家人不備、私自投入附近新開街迤南之大井內、及經人發覺打撈後、早已香消玉殞、魂登鬼籙矣、

公和商場
不日開幕

小西邊門外皇寺地範圍內、會闢爲商場、玆悉商場命名爲公和商場、其內容外部、所有一切工事均已籌備完了、現在各商正紛紛向場內搬運貨架及應用各項家俱、不日即將正式開幕云、

省公署各廳
新設計主任

奉天省公署、此次圖統計事務之合理化、整理資料之見地新在各廳設統計主任、使專門担當統計事務、本日行其第一次會合、更與此同時、設統計事務規程、以期事務之圓滑、一方自本年度、決定發行奉天省統計年報、

一孀婦尋死一

大東關什字街南、住戶馬陳氏、其夫馬成久、于去年一月間因病逝世、馬陳氏即領十二歲之幼女過活、境遇異常艱難、近感病魔時來侵襲、陳氏感覺前途、益爲無味、遂動殺機、乃于十七日晨、將預備鴉片一枚吞服、队坑不語、其女情知有異、當即將院內住戶叫來究問、始知服毒、急送醫院診治云、

一火警兩起一

十七日午前十時五十分許大西關工夫市轉角樓胡同、門牌第五號、三興洋行門市洋式瓦房十八間、突因煤爐烟筒串烟、致發生火警、一時烈焰飛騰、幸消防隊接訊赶到、即時極力施救、結果方始熄滅、僅燬瓦房三間云、

又同日午前十一時許、小南門裡大街路西、門牌第十九號、商戶榮光照像館廚房二間、該時因造飯烟筒失愼、即經消防隊赶到撲滅、幸未成災云、

一索定衝突一

馮炳南、關裡人住大西關大街南胡同、於早年建有瓦房十餘間出租、有木匠韓某租到馮姓正房一間、交定洋一元、韓某因故不能搬入、向馮某索回定洋一元、不允言語失和、彼此大起衝突、互相毆打、經人勸解不了、双方往該管警所理論云、

法律問答

問　敵人與某甲二人連保、保某乙借到某丙名下國幣數百元、某乙忽死去、是時敵人請求某丙、償還一半清理敵人之一份某乙不允、非全額償還不可、敵人與某甲商議負償之責任、某甲置之不理、後某丙狀訴法院、第一審判令連帶償還、敵人不服、上訴至第三審、仍判連帶償還責任、嗣後經某丁調解、敵人將全部額數、完全償還、某丙將借欵字據退回與敵人、敵人既與某甲共保、應該連合分担共責任、某甲置之不理、亦未出庭、亦未到案、若無此事然敵人應以何法進行、請求詳以教我、則感德矣、　敵人鞠躬

答　對某甲有求償權、於法院提起訴訟可也、

解答者辯護士藤原鐵太郎
關於法律問答事項浪速通四五　藤原法律事務所

天氣豫報

十九日　西風　晴
十八日溫度　最高　零下三度七　最低　零下一一度三

法院旁聽錄
以假手槍行劫
楊木匠弄把戲

楊富、東豐縣人、年二十九歲、住四平街、木匠手藝、有素識之王有財、品行卑劣、與楊富密商、做木質、假手槍五隻、以便行搶、楊即應允、做成後、于康德三年舊歷三月初七日下午二時許、在大道上刦得賈大蒜馬車、載運洋面雜貨等物、搶畢分贓逃逸、楊富仍做木工、嗣被事主偵知、報警將楊富抓獲、送經東豐分庭、偵訊結果、判處徒刑四年、該犯不服、上訴奉天高等法院、經審判長黃梅榮、開庭審理、玆將筆錄記下、

問(楊富)多大歲數、
答、二十九歲、
問、那縣人氏、
答、東豐縣人、
問、住什麽地方、
答、住四平街、
問、你是作什麽的呀、
答、我是木匠手藝、
問、你家都有什麽人、
答、有伯父兄弟、
問、有產業嗎、
答、沒有、
問、因你犯强盜罪、經東豐分庭判你徒刑四年、你不服上訴本院、你將理由說說吧、
答、我沒搶過呀、
問、你與王有財、怎麽認識呢、
答、早就認識、
問、王有財在你家住過吧、
答、住過、
問、去年舊歷三月初七日、王有財到你家、勾你去搶、你用木頭做的假手槍、你兩人在當日下午二時許、在大道上搶得過路的賈大蒜馬車上拉的洋面雜貨、你分得洋面洋襪子布疋、王有財就跑啦、是不是呀、
答、我沒搶過、王有財搶的、
問、王有財在你家住過嘛、
答、住過、
問、因什麽你與他用木頭做假槍呢、
答、他說給小孩玩呀、
問、你將搶的布疋賣啦、買高粮半斗是不是呢、
答、我也沒搶過呀、
問、被搶的人、你認識不、
答、認識他在原審到案、說麽有我呀、
問、你是幾時被抓的、
答、後三月初幾吧、
問、不是搶過第三天、把你就抓住啦、
答、不是、賈大蒜被搶的時候、我正在楊德春家打車棚子來呀、
問、打幾天呢、
答、他打四個車棚子、做一個來月呢、
問、做那些車棚子、作什麽用的呢、
答、他是留置賣呀、
問、在你家搜出假木頭手槍五個、摔炮炸炮許多、作什麽
答、那是小孩玩的、
問、王有財跑那去啦、
答、我不知道、
問、你在楊得春家作活、晚間回家住嗎、
答、是、
審判長宣論、本案候調查、再押下去吧、(閉庭)

黃派司又肇禍
撞昏馬姓老媪

城內大東門裡大街路北、那家館後院、住戶馬姓老媪、現年五十二歲、原籍瀋陽縣人、十八日午前十一時許、由家外出、擬赴東門外購買物品、沿馬路東向行走途中、不意其身後突而來一三一六號黃色公業汽車、由於駛行甚速、致一時躲避不及、將該媪由後背向前撞倒、旋以速度猛烈、致將該媪撞得頭破血出、當場昏迷、不省人事、該管警所接報後、即經赶赴現場、除將負傷之老媪送往就近病院施行緊急之醫療外、將肇事之司機、帶赴警署嚴訊云、

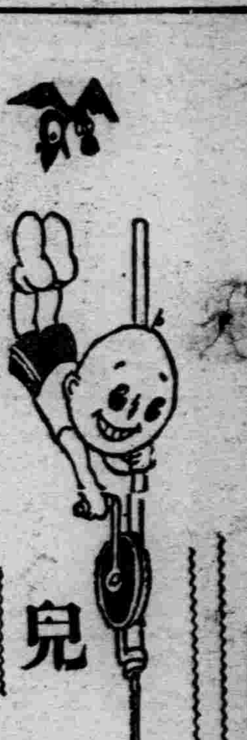

兒童

昨日（一）

（丁丁）

『文兒！明年該圈起來了』有一天吾的祖父。在吾正由東屋向西屋走的時候以他的粗糙老手摸吾的頭頂一下。然後這樣說了一句。吾在當時年僅七歲。不明白『圈起來』三個字。是什末意義。吾聽了祖父的話。不禁的用疑惑眼光。望着祖父的老態慈顏。

『什麼是圈起來？』

『圈起來就是教你上學念書』。

祖父這樣答復吾以後。吾在當時僅知道圈起來。就是上學。至於圈起來的眞意。一直到十數歲的時代。祖父已經去世了。吾在追憶祖〃音容的某一天晚上。忽然追憶到這句祖父的遺言。才豁然了解。在鄉間的豬仔大了都得驅入一個土垣的圈內。祖父的話。說吾上學念書。好比似豬仔圈到了入圈時期一樣。

祖父的話。是吾對於學校的初步認識。也就是吾入學的潛伏時期。在翌年春季。眞個被父親送到學校去了。

這年就是辛亥起義那年。也就是中國廿六年的混亂的肇始。當時『革命！革命！』的傳說在吾的小小心靈上蕩漾着。眞是同今日讀魯迅的『阿Q正傳』初無二致。認為革命就是造反。造反就得砍頭。在當時鄉間人無論誰何。彷彿是都覺着要革命就應有命了。所以一提到革命二字。就好似有生命的危險般的。吾那時尙在童年無識時代。對於革命雖然不甚明瞭。但總覺着革命與魔鬼有聯帶的關係。

吾的村子是一個城的附郭。在那年間學校制度方興。小學讀的是五年完全科教本。一切教育在萌芽期。吾念書那個學校。雖然是個小學堂。—與今日之初級小學相同—但是仍未脫却私塾制度。每天仍是寫做和背誦國文教本上的字句。

向小朋友貢獻 一年中工作計劃 以最低標準定

（丁父）

在每一年的開始時。大致每一位小朋友。都是立下着一個再也完備不過的計劃的。今年開始時。我要奉勸小朋友們。最好從小處着眼。從自己最低的能力做起。茲試述數則如左。

▲日積一分 在一般小朋友的儲蓄計劃中。總愛預定着每天儲蓄一角。或二角。若能每天儲蓄一二角。果然最好。然而每日儲蓄一二角。那不啻已把自己零用錢。完全儲蓄了。三天五天。沒有問題。但日子長了。眼瞧着同學們吃點心。吃糖果。未免眼紅。而不免自己後悔了。不該這麼的完全儲蓄着。累得手裏這麼的沒錢。於是乎便不高興儲蓄了。而前功盡棄。所以我現在提倡着日積一分。以養成儲蓄的習慣。好在區區一分錢。自然不會影響到你們零用上去的。

▲日行一善 在預定計劃時。可不必預定着想國家等等大問題。最好是預定着日行一善。或是每日須勞動一下子。例如在街上走路。見小販打翻了担子。便幫他拾起來。見街旁有香蕉皮。便拾起而丟入垃圾桶等等。都是。若是預定每日須勞動一次的。那麼。如掃地。揩窗等等。都可這些。嗻着似乎沒甚大意義。然而在服務精神的修養方面。是很有用的。一個人若能自小就養成服務精神。長起來。是不愁不會見義勇為的。

▲日識一字 日識一字似乎太少。然而我人若能實實在在的日識一字。已很够了。這裏的所謂日識一字。是須加以說明的。譬如識一個『天』字。我們並非說認識這個『天』字的面目。知道『天』字的讀音。和會得寫。就算了。最低的限度。須得完全明瞭這個『天』字的意義。以及有關於『天』字的種種名詞。形容詞等。那麼。將來不拘在那裏。讀到『天×』。或是『×天』。便能完全明白了。若是更能懂得這個『天』字的用法。那自然是更好了。

這裏的所謂『日積一分』。『日行一善』。『日識一字』。不過是一個最低的標準。若是能力稍強的。自然。儘可改『一』為『二』。或改為『三』。都無不可。最要的。是須始終如一。若是『日積二分』。有些困難。甯可『日積一分』。以免中輟。若是第一年的成績佳妙。那麼。從第二年起。不妨把所定的標準。略略提高一些兒。這麼的序漸進。十年之後。準成為有恒心。有責任心。很節儉。而且是很有智識的一位青年了。

無線電

（Z）

弟弟『放送無線電的人。現在很忙呀』

兒『為甚麼呢？』

弟弟『因為我家在聽取放送。鄰家也在聽取。對過的人家也在聽取呢？』

假期日記

（許嘩如）

陽曆十二月二十三日。是我們畢業生放假的日子。天氣也發現了幾片淒慘的殘雲。冷冷的風吹透了骨頭。似乎天氣也隨着我們別離的悲哀起來。

上午在考試過一門國文。我在這時心房裏佈滿了——快樂——淒涼無可形容的景色。簡簡單的作了幾句便交上了。齊老師看看我狠狠的笑了笑。這時我才發覺了我交的是頭一卷。

除去和幾個朋友談談留下了通信處。大概這都是我最貼出的朋友了。便獨自在教室裏體神。總思想用相當的事情消耗我這寒假。

下午笛聲一響。我們這班同學擁擠着走入大禮堂了。蘭主任和幾位老師說了半天話。接着各級級長致詞。最後餘興這一項老寶哥福二先生又要起來。把我樂的腸子直疼。緊接着唱校歌。這個修業式算完啦！孤獨的我挾着一本春風從校門裏跑出來。

二十四日。天氣晴。頗含着冷的氣份。

老早起來便上南河套去跑了一回。周身的血液沸騰起來。和寒氣作戰。結果越跑越增大敵抗力。最後戰敗了寒氣。感到有熱悶是已經流汗了。氣喘喘的吸收了幾口新空氣。覺着整個的身都暢服了。—回家去吃了四碗白飯。

下午因為要整理整理書籍。藉着把已經看過的文藝再從頭閱一遍。躺在大沙發上剛看了兩頁。送報的來了。小弟弟跑出去。拿進來一份民聲晚報。我霍的拋開晚鐘。搶過來一張報紙『哼我的〃夜〃稿今天才登出來。

晚飯後寫了兩張稿子。送信箱去。好像消了一大些責任。

二十五日。天氣晴。

郵差的來。接到了五六封信。知道是我的關於世界上幾個問題登出來啦！所以又給我在作嫁中添了一件。

來的答書一個也沒有看。一直寫了三篇桃色英雄後。才一封一封的看下去。

十二點的時候。鬧着急驟的步伐。跑青年會去照應了一回。回來拿了一雙破鞋子。送修理鞋那去補補。

晚飯後又跑到學校去。和已經職務告峻而未歸家的齊老師。討論了好幾個問題。對於英文字母又從新學了一回。

十二點鐘了。我依然沒有睡去。鼠兒在我脚下來回跳。因為我的入神了。全身動也不動。只有腕子搖着。

本學期自勉宣言

（西豐初中學生管輔忱）

學如逆水行舟。不進則退。然求進步之法為何。曰自勉而已矣。余在校忽忽數載。所得之學問無幾。深悔虛耗。對於將來尙思補救。上學期內。時讀時報。學問豈能進步。吾擬本學期中。自勉求學。以補已往之虛擲光陰也。此乃余本學期中自勉之本旨也。

解答

（新年號『輪船』揭曉）

本次輪船組字。為盤山李敏地先生所製。為『吾何愛一牛』五字。茲抽籤中獎者。王子香。（綏化）嚴永泉（瀋陽）。汪繼成（五家站）餘錄名者。吳秉書。何良。廉孝廉。姚春生。沈瑞麟。李宜春。杜向榮。關相文。

滑冰場上

（吉林女師附小一年二期甲班 高嘉秀）

小朋友！寒暑表已降到三十四度了。也就曉得比前些天冷的多了！所以窗櫺上已有許多霜花了。

但是學校已放假好些天了。總是寂寞無聊。爸爸昨天給買一双極式樣的冰鞋。眞是『不亦樂乎』今天趁着人少些。携了冰鞋同A君一起到冰場。足有一刻鐘才穿好。嗚嗚的朔風。不停的向面孔上吹來。好似刀刺一般的痛！又凍手又凍脚！渾身沒有不冷之處。然而如繁華街頭的冰場上。你喊我叫的。十分亂的聲音。陣陣吹進耳中。一群群的小學生。如瘋似狂的飛着。正在這時。中間的同學嚷着。K君快點來呀！我心中在不住的跳着。一着急。眼也花了。只覺得脚腕子一軟。撲通的一聲。跌了一個觔斗。同學跑來。『怎麼樣疼嗎？跌壞了麼？』他這般的問我。我只得咬牙起來。『不要緊的。跌得很適意』他們把我拉到中間休息一時。踏着膽兒。和他們一起跑。我本來有些會了。也就十分鐘吧！我便能够流星一般的跑了。這時還是冷得很。索性跑了十拉圈。覺得身上很暖和。並且手脚也不凍疼了。一連又玩多時。冰上的人也疏少了。我們也就回家了。

幼稚園的來由

（林雲）

幸福的小朋友們！你們都是進過幼稚園的。而且都享過這種有趣的美滿生活。可是這種幸福的幼稚園。他的來由到底是怎樣的呢？倒很有值得告訴你們知道的必要。

一千八百三十八年的時候。在德意志波浪根堡的地方。住着一位偉大的教育家。名叫福祿培爾。他是生長在一千七百八十二年。德意志的奧勃爾威斯哈的地方。他在波浪根堡的地方。收了幾個小學生。想照他自己的理想來保育他們。可是這所學校。想不出一個適當的名字。當時他很担憂。有一次。他樹林裏散步。忽然想到兒童好比許多植物。教師好比栽培的園丁。學校好比一所花園。便稱他學校叫幼稚園。

自從福祿培爾創造了幼稚園後。歐美各國都相繼起來效法他。大家都認為是教育上一件重要事情。就是我們中國在各地也都有幼稚園了。

老穆的趕集

（吉林女師附小高嘉秀）

老穆大清晨早便喊『大妞快起來吧！你不進城買東西嗎？』他這樣的喊道把全屋的都驚醒了。大妞連忙下地梳洗打扮。他娘忙道。『你們進城別忘了給我捎條褲腰帶千萬的』。小四兒在被窩裡喊道。『帶包子回來』。大妞穿完衣服之後。他娘道『吃點飯再走吧！』老穆笑嘻嘻的說『不用了到城裡再說吧！』於是爺兩兒出了房門老穆把柴火車備好。叫大妞先上去。自己也就上去了剛剛的到了柴草市。心不住的跳着。恐怕柴火賣不出去。豈不白來了一趟。不一會這車柴火便賣了五元多錢。心裡非常的愉快。想給大妞買三字兒切糕。因今日起快新年了。所以街中滿掛了國旗。大妞站在大車很高。一個不留意。頭吊在國旗的線上了。好懸沒上了吊。萬分危險。好容易拿下來了。哭不得笑不得的。切糕也不顧吃了。同他爹。過草市穿大街。一忽兒跑到×街頭。眞是熱鬧。有的賣（元宵開鍋）又有在賣油茶麵饅頭等……：老穆和大妞到一家元宵舘。把車停在門前。姍姍的走到裡面。坐個方桌旁。掏出旱烟袋撲擦的抽着。跑堂走來問。『你老來幾碗』？『來兩碗吧！』不一會熱氣騰騰的端來兩碗元宵。元丟丟的小白東西。眞莫名其妙。這是嗎呀！老穆忙道。八成是煮的年糕吧！跑堂笑道。『這叫元宵』。一口氣爺兩兒吃完之後。覺得腹內暖烘烘的。算帳後。共兩毛錢於是又趕着大車到一家綢房的門首。走了進去。『掌櫃的有花洋布麼有！』掌櫃的拿出了各式各樣的花布。形形色色的。大妞共挑了一丈多布。又買半斤棉花。老穆想向掌櫃的要一打小手卷兒。掌櫃的道。豈有此理。算起來還不到一元錢。那有要東西之說。沒法老穆又買一卷炮竹五封香兩對臘黃錢紙等…大妞忽然想起過年用的頭髮繩。葛露粉娘要的褲腰帶。小四前天說的花褲面完全未買。又不敢對他爹說。因一花錢多爹要怒的。只得把去年的歲錢掏出來。瞞了爹買完之後。共三元九角。老穆笑嘻嘻的道。『這回該給一打小手卷兒了吧』！掌櫃的道。『也就是一條罷了。』那有一打之說。除非拿錢買。才能夠給一打。老穆怒盼盼的拿了一條小手卷兒。提了物品包和大妞一同上了大車。走到回回舘兒的門首。要了二十猪肉包子。回回一听。大怒。心想誰叫你買猪肉包子。不聲不響的從爐裡夾了一個紅登登的煤火。便扔在他的炮竹卷裡。一忽兒。乒乓乒乓的亂響。振動了他爺兩兒的心房。不知其事。馬也驚着車。亂跑亂跳。不想街中的遊人。也被車馬軋了三四個。警察也跑來了。老穆見情景不好。拉了大妞的衣襟。提了小包一溜烟。跑得無影無蹤。

投於吉林

徵答問題

有路一條。長十丈。一丈種樹一棵。不知全路有樹多少棵？聰明小朋友。算一算吧！答對者。由本社抽籤。有三名給獎。

小黑炭＝破壞與建設

（一）小黑炭在脚踏車上練功夫給小朋友看。

（二）撞在一顆大樹上。脚踏車撞壞了。

（三）把一個壞輪盤拆下來改做鋼琴。

（四）叮叮咚咚彈起來果然很好聽。

麻雀

（陸竄）

小麻雀燕居屋簷底下。在旁有慈愛的母親。窩中乾燥而溫暖。他日常所吃的。有金黃的穀粒。棕紅的小麥。肥白的虫和青綠的菜葉。

然而終於煩膩起來。遺傳的輕薄佻健燥急喜功的毒素在牠的血液中迴轉。好像被壓縮的彈簧。他感到力的拳曲。生命的發酵。他想奮力疾飛。即使像鷹隼那樣的猛健。牠似乎也不難和他搏擊。

他從簷底下望見半圓的天。望見葱鬱的林木。望見映在池塘裡閃爍的陽光。於是他幻想在高遠的藍天中飛鳴的快樂。想到如何到水邊梳剔他的毛羽。如何在陽光底下展開他的翅膊。讓太陽一直晒到他的胸際。他幻想自由。光明。他主意漸漸堅決起來。

一夜。他聽見屋瓦搖搖欲墜的颯颯的聲音。

『這是什麼？』他問

『風。會吹得你渾身乏力的。』母親的回答。

『我歡喜風。我蟄伏得膩了。』

一夜。他聽見淅淅瀝瀝欲斷還續的聲音。

『這是什麼？』

『雨會淋濕你的羽毛。使你周身沉重的。』

『我歡喜雨。這裏永遠的乾燥使我膩了。』

一個早晨。他從半圓的簷縫中望見白色的原野和瀰漫天空的毛片。

『這是什麼？』

『雪。會凍得你發僵。並且最可怕的。是掩住了一切的丘陵。原野。田地。使我們找不到金黃的穀粒。紅棕的麥。肥的虫和綠的菜。』

『我歡喜雪。這裡永久的溫和使我膩了。』

終於在母雀的淚中。飛出簷下來了。

外間有許多的朋友。鶺鴒。鵓鴣。竹雞知更鳥。

他們都向新來的貴賓問訊。致了不少的殷勤。他們立時成了知心的朋友。

他們於是交換了許多意見。關於謀鳥類幸福的意見。他們都是為了別鳥的幸福而生活的。都是年青。熱情。激昂。邁進。說是服務。犧牲。……麻雀把這意見都接受了。

於是不久他便熟悉了這許多的名詞。他很快地取得他們的信仰。他會飛。會跳。會唱。會談天。會批評。會發表意見。他自翻出身是布可喬亞。但來。確是為求大衆的利益。鳥類的利益。他自己拋棄了溫暖的窩。香美的食。來受寒受苦。是為了大衆的利益。

他是為了大衆而生活的了。

大家都信以為眞的。

她是纖巧可愛的。他向她表示愛她向她誇張。說出自己的身份。說是他拋棄了美的窩。香美的食。來受寒受苦。都是為想要佔有她。他願意。她犧牲。只要能予他以生命的烈火。

鵓鴣信以為眞便允許了。

不久他又結識了黃雀。她是更活潑而美。於是他又把前番的話。向黃雀重說一番。

黃雀也信以為眞。便允許了。

他是為了大衆。又為了愛而生活了。

天是有晴晦的。

一天。起風了。他於是覺得翅膀的無力。即使站在兩足上。也搖搖不定。無力支持了。同時沒有吃黃色的穀粒。棕紅的麥。肥白的虫身軀是消瘦了。

一天。下雨了。他於是初感到羽毛的沉重。簡直寸步難移了。遺傳的長縮。葸怯。在他的血液中迴轉着。他想起了家。那兒有他的母親笑着。那兒有乾燥的窩。煮的穀粒。肥的虫。但是他渾身沉重。饑餓不休的舌也凍住了。他望着可美的。屋簷。但是廊下與簷頭的間隔。竟是弱水三千。非仙可渡了。

不等天氣放晴。復飄下片片的白雪來。寒冷更加寒冷。雪花不能充飢。原野上滿是白色的茵褥。遮住一切的麥粒。凍死肥白的虫。青的菜。

簷前因廊間的距離因茫茫的雪色更長了。

小雀的意識漸漸渺茫起來。雖則似在懷念着慈愛的母溫暖的窩。甘美的食物。此時即使他的母親出來。也已遲了。

詩人從外套中伸出頭來。看見小麻雀。撇了一眼。回到桌上。寫了一首不相干的詩。

三隻小麻雀。
滾在麥田裏。
嘰哩復咕嚕。
咕嚕復嘰哩。
舉世無此歡。
喧聲騰林際。
朝來飛且食。
午間食且飛。
胃小口彌大。
心食食又餘。
矢橛遍地灑。
羅布如星棋。
午際鳴且食。
午後食不鳴。
薄暮不鳴食。
晉啞不開聲。
嗉囊如斗大。
巨腹似鵝鶉。
次晨人過處。
憐此數小禽。
兩鋤半砥土。
一窩婁三生。
瘞罷攜鋤去。
秋稼將收成。

詩中的時令。地點。連麻雀的隻數都不對但是有人說詩做得好把牠選在詩集中。這不是詩人的錯誤。因為一般的麻雀。都是脹死的。而這因為了大衆的利益和愛的生活而凍餓死的。確是例外。

謎語揭曉

（劍鏜廬）

各地同好均鑒。梅花獻瑞柏樹呈祥年前曾在本欄懸謎徵教。呼召同好。暫效嚶鳴。乃以俚鄙陋品。莫當大雅之眸。乘之匆促短晷。不俟灑心所運。遂致論構稀投。以此之故。故特為破例通融辦法。就射中較多者。給獎一份。計熱河杜受珊君。共中八條。應獎王先生說部一冊。俾免掃興之款。藉慰佼智之苦。庶後再有徵時。大家不致畏而卻走。區區之私。乃在此耳。揭曉謎底如下。

（一）蒙古第一名文豪（商號一）胡魁章。（二）衣錦還鄉（古人名一）歸有光。（三）太史公大發雷霆（名詞一）遷怒。（四）對不對你是徹底的（四子一）是非爾所知也。（五）痛惜夫父（古人名一）哀公。（六）被放勳選為駙馬（四子一）妻帝之二女。（七）孔孟顏曾眞筆蹟（書名一）四子書。（八）找瞎子為自己算卦（四子一）則吾既得聞命矣。（九）父母極盼兒子作官（四子一）親之欲其貴也。（十）性質太板（字一）個。（十一）山東科巴嘴子說春話（字一）晶。（十二）雙手不能縛一雞（字一）劣。（十三）屢次下降（字一）擊。（十四）我之故鄉（字一）野。（十五）疊之由來（字一）花。（十六）流波似美人（字一）灑。

雪前

（匡曉兆）

天被濃濃的烏雲罩
上了。
一切的有生無生物
們！
完全抱圍了深深的
冷氣！
不時的有細微的小
米塊。
接觸在人們的皮膚
上。

×××

心窩中似被病魔纏
繞着。
湧出了那無限愁思
一滴滴的淚球斷珠
似的墜下。

×××

天漸漸的黑起來。
一切的一切。
全籠罩在黑神的懷
裡。
往事一幕幕的演過
去了。
烏雲仍是飛奔在長
空中。

前進

（西豐初中管輿仁）

前進！前進！
忽然高山千仞
阻礙我的前程！
不要怕！
履巉巖
過峻嶺
不要灰心。
不要氣餒
沉着步闊千里腿！
前進！前進！
忽然洪水無津
阻礙我的前程！
不要怕乘雄風
不要威縮破駭浪
不要回顧奮走上光明勇路。

徬徨的我

（新京特別市立自强兩級小學校學生 崔玉棟）

我是迷途的小羊。
徘徊於曠野的山崗。
窮途日暮的當兒。
眼前滿藏着荊棘豺狼。
啊！荊棘豺狼眞使我萬分的驚慌。

×××

我是個失羣的孤雁。
流落於天涯海岸。
冷風凄雨的當兒。
獵人還不住的暗算。
啊！獵人獵人你眞令我心寒！

×××

我是個迷津的漁船。
飄泊於蘆葦的江邊。
風濤怒發的當兒。
幸蒙識路者的指點。
轉憂為喜破迷登岸。
啊！我今後鼓着勇氣。
掃蕩一切的黑暗。

片刻的思潮

（匡我非）

寂靜的斗室。獨坐愁思的我。手拿着。一本哀情小說在看着。一字一字的從我的眼簾看過。心呢。却馳於萬里以外。腦海的陳跡。便一幕一幕的演開。往日的悲歡離合。將來的恐怖驚慌。使一個意志薄弱的我。頓時失去了知覺。一時裡呆如木雞。乓的一聲。原來是我手拿的小說落在地板上。

冬日之嗎啡鬼

（錦縣一區村立鄭家屯小學校 張文波）

人多染於嗎啡癮者何也。蓋刺嗎啡者。多由家業豐富。以之為戲。久之。家業被其敗壞不能生活。即至城市及臂間討錢。至賣嗎啡處所。將臂用繩繫上。用針刺之。啡水入體中後。則精神立時振作。冬日之間身披麻袋。於牆隅避風。冷得吸吸哈哈。戰戰兢兢。面貌甚烏。而肉皮連骨。其容貌甚惡。久之必流為乞丐。生命亦不能保矣。吾人於嗎啡之嗜好可不戒哉。

離婚都市 結婚者多

列羅市、為美國有名之離婚都市、凡曾遊美者、無不知之、至於最近在此間結婚益有增加之傾向、遂有離婚都市兼業結婚都市之稱、加里幅尼亞州之結婚法、謂之高藥酒結婚」蓋自登記至批准止、須待三日、此三日間惟有彼此飲最利害之高藥酒、以解愁悶、故有是名、然性急者、多不能耐、於是群赴『朝往登記、夕即批准』之列羅州結婚、故在列羅州結婚者、多半來自加州及其他手續較繁之地、去年最初之九個月間、結婚許可證之發行部數為五五八八、比前年同期之四四四四、已有增加、然離婚之成績、亦不亞於是、去年最初九個月間之離婚數、為二三〇一、比前年同期亦無遜色、同期內最繁昌之月、為八月、總數為四四七件、一日平均約十五件、列羅州所以繁昌、由於一九三一年通過住居州內六星期者、即可取得離婚權之法律案、是年之離婚總數為三五五五、此為最高記錄蓋久欲離婚而尚未實行者皆趁是年行之也、因離婚者結婚者、往來頻繁市內房租生活費等、日趨高昂、土著市民、因之大有生活難之感云、

世界珍聞及其他

汪精衛請國府 赦免行刺兇犯

南京函云、汪精衛抵京後、稍形休養、即赴奉化訪問蔣介石、關於行刺本人之案、欲有一言、本人前次以事關司法、正在審理期間、不便發言、近聞案已判決、竊思本人生平、並無私仇、而最近數年、承乏行政、正值內憂外患、重重煎迫之際、雖殫心竭力、而艱難周折、外間何從得知、倘因此誤會、致生暴舉、於情不無可原、擬回京後、懇請國府將一切牽連犯人、從寬赦免云、

川南猓猓部落 視漢民如牛馬(續)

公然買賣待遇極殘酷 一經擄去即終身難返

童李氏、女、六十四歲、供稱我給夷教綑去二次、第一次、是六年前的二月十四日、揹柴至涉壩子掉了升半米、回至蕭家廟就給兩個猓猓綑去了、到六嚕河熱那米家、為揹了七天糞、他家另有一個綑去的漢女、是海子幽的娃王、晚上我看左邊的王女、右邊的猓猓都睡着了、我才跑了回來、第二次是前年一月二十四日、我和兒子童天元王文榜聶世順胡四朝等五人、行至寒坡嶺、遇着一群夷教、共中米家五人、章家十人、都是漢奸勾引來的、將我們五人綑去、走了兩天、大群分散、被章家押我至雲南大藥山、他們的住處、只有我一人了、前年八月十日晚跑出至十六給窪落四家村夷人劉家擋住、在他家住了十天、劉家叫章家來領回將我毒打後、週身淋水、隨後又泡在水塘裏、幾至凍死、以後就不敢輕於跑了、忍到今年、夷人已大不防範、才跑掉、行至柏林山、又遇去金廷家的娃子、名叫鳥知擋住、為他家作苦工、有我的鄰居×到村上擋黃板(蓋房用的一種杉板)我才暗請其、告我舅舅蕭鎮長、後以四元錢收回五月十六日便到了家中、

童天元　即童李氏之子、男、二十三歲、供稱前年我和母親等被綑後、過兩天和母親同被綑的三人分開了、我被賣至雲南藥山白夷楊家、價銀五十五兩、夷人只給我小洋芋及洋芋皮吃、簡直不得飽暖、工作是揹柴挖地放羊子、有一天一羊羔被岩鷹抓去了、夷人就打我他家有一個了頭名『獨角』年二十許小時被綑去的、已不會說漢話、她已不自認為漢人、一心衛護夷人、我不想在夷人村上假使生了兒女、夷人也要拿去賣掉像賣豬兒一樣、中間曾經逃跑一次、但跑悶了山、過了五六天、還在楊家屋後山頭、我不得已仍回楊家去、詭稱夜晚起來解便、被鬼牽去了、楊家為我打羊驅鬼、我才得一條羊腳桿吃、八月裏、我又跑得脫、但遇小章家夷將家、與大章家、價銀五十六兩、他家娃子男女共六人、都是漢人綑去的、其中有個女的夷人、她叫阿牛、三十來歲、是三大灣住的家住了八個月、阿牛說距漢地不遠、叫我跑、我跑出至熱水塘陳口門口、又遇賣來之黃板呼的夷教二人、將我賣至拉丹地方阿喜爾楚家、價銀六十兩、在他家住了十五個月、起初怕我跑、待我還好、後來漸漸不信了、他的女人亦打我、我不服氣、今年三月有一娃子來約我跑、我和他約了期、他才去告訴阿喜爾楚、爾楚將我吊打後、滾活麻用火燒我、繼淋冷水、我暈死了兩天才活過來、今年四月有飛機三架到村上飛了兩天、爾楚叫我趕羊群入老林去躲、他們十一個夷教用快槍打飛機、飛機上放炸彈十二個夷全給炸不見了、晚上爾楚妻將羊要我趕至陳家屋基躲、她尋男人去了同臥的、只有四個娃子、我看他們是傾向猓猓的、我晚上跑出來到蕭家歇歇、到犛熱田、遇着楊大隊長在犛熱田街上、一西番一漢人、又欲將我綑到夷村去、幸團隊干涉、得免趕場、天遇着這鎮上的楊光斗、才將我從鹽邊縣帶回來、到此正是端午節我第一個妻陳氏、於民十六年被猓猓綑去、繼娶李氏、前年我們母子被綑後、弟當即到舅舅蕭家來了、妻給王家擄住、

雖不能擊鼓鳴冤 撳電鈴則可告狀

中國各地法院應亟仿行

滬訊、上海地方法院院長盧焱美、首席檢察官朱煥彪、以訟事繁多、而負冤貧民及急迫之事、無力請律師、又不及撰狀告訴、積延時日、為厲行言詞起訴起見、仿前清縣衙門擊鼓鳴冤辦法、在法院之西大門進內二門民刑事報到處牆上、裝有電鈴一隻、分綫通首席檢察官辦公室及法警辦公室、苟有人民鳴冤、祇須撳此電鈴、則首席及法警各辦公室同時齊響、立由法警將此鳴冤者帶往、而首席立即派檢察官開偵查庭訊問、如所訴果實、立拿被告究辦、當經呈請江蘇高等法院認為此項辦法、洵屬可行、已轉呈司法行政部備案、一面令知滬院於昨日起實行云、

太愛惜自己女兒 親母殺死了親女

最近西雅圖有一個寡婦、名叫伊斯特亞爾松、她按月領取政府的津貼、和她的女兒露絲一同生活着、在一天早上她把利斧猛砍女兒的頭、用切麵包的刀子割斷喉管、並將尸體埋葬於自己屋子的地下、事情發覺後、警官問她何以忍心下手、她哭着說、我殺死女兒、是因為太愛女兒的緣故、我現在度着非人的生活、一年半以來、按月向政府領取十元救濟費、一輩子沒有光明的日子、我的女兒跟着我這樣的活下去、委實地太悽慘了、不如讓她好好的離開污濁世界去吧！

德國無綫電 聽衆大增

柏林訊、德國已登記之無綫電收音機、已較一九三三年增加一倍、一九三七年一月一日之總數已達八、二〇〇、〇〇〇架、一九三六年之增加量、較英國大一倍、較一九三三年以前之德國、增加三倍、

大學生憤慨女學生賣淫 結群搗毀八家妓館

坎拿大國

坎拿大魁北克市、有一條『紅燈街』、是個賣淫之窟、最近有一家報紙發表如下議論『有若干窮苦的女學生、當她們從學校回到家裡的時候、利用這個當口、悄悄的溜到人肉市場、做了一筆生意、她們瞞着家庭、做下這樣的勾當、堪為世道人心一嘆』有些大學生看得這段消息、不由得血管裡冒出火來、他們趁着窰子裡夜晚活動的時候、一窩蜂似的闖入、搗毀了八家窰子的門窗及牆壁、那些嫖客和窰姐們、有的身無半縷、有的是半裸美人、驚慌地逃到寒夜的街頭上、渾身戰慄着、後來警察趕到、把大學生捉去四十餘名、帶到法院裡、但是犯人的氣燄、比法官更為凶烈、畢竟奈何不他們得、

荷公主德親王 結婚外史

轟傳全世界的荷公主與德親王婚禮、已於本月七日在荷京舉行、在這新年時節、德荷兩國民衆、當然加倍的歡欣、種種結婚情形、已見專電、本文所記、乃為一對璧人的小史、

荷公主

荷公主求麗安娜 Juliana 今年廿七歲、當她於一九〇九年四月三十日誕生的時候、荷蘭全國、得到喜訊、個個人都覺得非常快樂、因為那時女王威廉密娜和康沙脫親王結婚後、已有七載、荷國民衆、正在熱望添位公主、俾將來繼任王位、公主年幼時、在教育方面、一切由她的母親關心、絕不肯使她的天才少有埋沒、稍長入萊登大學、課讀完全和普通學生相同、不但同樣讀書、而且還和同學們一樣的參加各種娛樂、當她在求學的時候、就住在學校附近的一個村落中、後來當地人士、為紀念她起見、便建立一個紀念碑、結果萊登大學在公主畢業時、授予了一個博士學位、十八歲時、由公主發起、在荷蘭組織一個非正式的議會、一九三一年不景氣已達最高潮、公主又組織了一個救濟會、專門救濟一班為不景氣而破產的人們、她時常到國外去旅行、尤其是在冬天、對於滑雪溜冰等各種運動更是高高興、大概在寒假期內、她要是出外、總是和女王在一起的、一九三三年七月、她應愛麗絲郡主之邀、到過倫敦、一年後再到倫敦、可是在旅途中、遭遇了不幸事件、因為她的父親亨利親王是逝世了、五個月後、一九三四年十一月、再到倫敦、為瑪麗娜郡主嫁給康德公爵而籌備婚禮、公主素性慈善、對於各種慈善事業、莫不參加、就是動物的保護、她也極力倡導的、

德親王

德親王里比白納德 Bernhardzur LipeBiesterfeld 今年二十五歲、比公主小兩歲、他是里比親王的幼侄、一九一八年、德政府推翻、王公巨卿、所有土地、完全喪失、但一九一九年八月十一日、新憲法中又准許在西北部的一區土地、約佔全德十八分之一、仍歸白納德族統治、白納德親王曾在柏林大學研讀、既而在倫敦及巴黎兩地休養、更往摩洛哥及其他邦國旅行、他對於近代工業的進步和技巧、很有興趣、白納德這一個名字和里比家族早已發生關係、而且是德國最早的家族、始祖白納德一世、在一一三至一一四四年時就創立了這一個家族、得到國王洛賽爾的允許、獲得一區采邑、並封為里比氏族諸侯中最長的一個、因此、這次在婚禮進行的時候、歐洲各國的親王郡主、都相率前往、參加這個盛大的婚禮、而一九三七年的新年、荷京海牙、便呈着空前的熱鬧、

老馮好學不倦 入陸軍大學聽講

南京電、馮玉祥好學不倦、並崇信基督教、近除辦理日常公務外、對治軍學科、銳意研究、每逢陸大教授統率學及總動員兩科、輒親赴該校聽講、並按日延武漢基督會胡牧師講解聖經、

婦女嬰兒暴動 需要麵包口號

波比南電、據此間所接消息、巴塞龍那發生婦女攜帶嬰孩暴動事件、此輩婦女自空虛之麵包舖、列隊游行至加泰隆自治邦糧食委員會辦公處、高呼吾人需要麵包口號、示威者旋即派遣代表、要求當局停止鬩牆之爭、供給麵包、當局深懼此項暴動或將擴大範圍、釀成搶劫事件、乃向暴動者宣稱、各地糧食、現已開始運到、麵包券、下星期即可發出云、

(完)

大連 中央旅館

大連市榮町二番地　長電話三三八七九番　電報掛號八五五八

旅行中一件要事
不住中央旅館是一大遺憾

在人生的路上若能任感情奔放則無時不感到舒暢在旅行途中如果處處受到拘束這的確是一件苦惱的事以前來過大連的諸君是否感到此種苦惱雖不敢妄斷但是今後凡是旅行的各界人士斷定不至再受這種苦惱因本主人曾經遊歷各地嘗盡旅途況味所以設立旅館的目的就是為對人生底旅途上作一貢獻處處均按理想的佈置旅途中若下榻中央旅館保證是一個稱心滿意極盡舒暢的所在

滋陰補腎丸 查男子精液一方面具有生殖機能一方面復具營養之用關係人生至為重要乃一般青年往往縱慾無度不惟生殖上蒙其損害且身體及精神亦受其影響輕則傷身重則殞命可不懼哉本藥專能滋陰補腎壯陽生精對於諸虛百損營養不良神經衰弱性交障礙及婦女經帶各症均有良効每盒國幣貳元各大藥房均有代理

虎骨花蛇藥酒 北地多寒而朔風尤厲故邦人之患風寒病症者為最多或病在關節或病在筋肉或侵襲臟腑輕則酸痛重則麻木時輕時重每隨節氣為轉移經久纏綿或畢生而莫愈為害之烈不可勝言本堂特選名貴藥料精工製成本酒專治腰腿疼痛四肢麻木肝胃氣痛小腸疝氣口眼歪斜半身不遂等症無論遠年近日服之均效每瓶定價三元外埠函購加郵費及包裝三角

虎骨熊油膏 本膏專貼筋骨麻木腰腿疼痛風寒濕痺左癱右換半身不遂背膀酸痛心腹積聚婦女血寒子宮虛冷久不孕育經後腹痛癥瘕痞塊濕寒帶下男子七疝腎囊潮濕每張國幣六角▲外埠有願函購者由郵匯款原班將藥速寄不悞買藥無論多寡加郵費一角

奉天大南關西大什字街

老福順堂藥店

敬贈 遺精早洩秘方

祖傳驗方神效驚人治遺精腎虧腦弱不孕照方配服百發百中治愈已達萬人皆來函稱謝為希世之奇方各界索方剪報函索即寄分文不取

上海法界茄勒路三號施積善堂

施濟春謹啓　(奉京)

專治遺精 唯一良藥

精鎖

遺精病最耗人的精血雖健康人患之不久亦現氣血虧弱此急若不經心調治極易轉成虛癆重症精鎖是專治此病的藥功能強身保腎鎖陽固精平腦寧神鎮慾安邪專治有夢遺精無夢遺精白晝滑精尿後洩精是維護元陽延年益壽之靈藥

定價　二十粒裝　四角　六十粒裝　壹元　百四十粒裝　貳元

各埠皆有代理　函購加郵五分

發行所奉天大西邊門外

寶康藥行

啓者茲因電話局定於十一月廿九日變更電話號碼用將敝行新電話號碼開列於後所有以前日滿電話號碼即不適用

敬乞

台照為荷

十一月廿五日

瀋陽中國銀行啓

城內行新電話號碼	南滿站辦事處新電話號碼
四、二〇三一	
四、二〇三二	三、三六二七
四、二〇六七	三、四四一八
四、二〇六八	三、四四一九
四、二〇六九	
四、二六一七　營業專用	
四、三二五三　營業專用	

韓奇逢黑鷄白鳳丸
祝賀新年減收半價
酬謝主顧一個月期

減價日期十二月二十五日起一月二十五日止
外埠函購一律減收半價外加郵費兩角
注意限奉天市境內

滿洲國發行處
大連平和街四八　韓奇逢藥房有限公司
哈爾濱道外純化街八七號　韓奇逢藥房有限公司
新京四馬路中興大藥房內　韓奇逢藥房有限公司
奉天大西邊門外永興當對過路北　韓奇逢藥房有限公司

黑字烏字有天淵之別　認明韓奇逢老牌

定價　每盒五元　每打五十元

黑鷄白鳳丸

韓奇逢　有十餘年歷史　最得女界信仰

藥中的神品　病者的福音

主治：婦女經血不調，趕前錯後，白帶過多，心忪心跳，子宮寒冷，久不生育，腰腿酸痛，久患小產，四肢無力，飲食少進，夜不安眠，經色不正，或淡黑成塊，或紫紅色，氣虛虧血，咳嗽痰喘，功效異常。

亨得利
鐘表眼鏡行
奉天城內中街及大西門裡

歐美生乳藥

育兒缺乳可購歐美生乳藥　服後乳汁湧湧而來、定增數倍之多、誠謂下哺之有餘、乳之良藥也

注意飛艇商標為記　謹防假冒

總發行所奉天鼓樓南歐美藥房西號

各埠均有代售　營口元興　桓仁玉豐　山城鎮永和　松樹驛永泰　開原德祥　四平街天德　吉林中西藥房　營口中西藥房　新民大藥房　錦州仁濟藥房

定價每瓶一元二角　每打十二元　郵費每瓶加三角

心口疼　胃脹病　不消化　大便秘

請服　**紅色造福**

凡屬胃腸重痛輕年積聚肚腹塊痛大便秘結一及小兒便綠收效迅速久服不生胃腸病等

本藥為李炳暘先生發明官准冊註

大盒二元每打二十元　小盒一元每打十元　外埠函索不加郵費

奉天大西邊門外鴻育堂

電話(二)三三三

白金
ハクキン懐爐

暖如春陽

祇有「白金」雖處酷寒亦不覺慄不但行動如意兼有醫療效果、老弱不可不備

用法簡單式樣新穎又合經濟僅消一分錢可保整天懷中暖……冬期至寶！

滿洲定價　金一圓八十錢　金一圓二十錢

總批發處　大阪市

專門痔藥

化痔土龍散
化痔藥膏

每料五元　半料三元　每盒一圓　買一送一

◆主治　二十四種痔症如各種痔漏肛門破裂大便走血奇痛奇癢濃血潰流凡用此藥外擦莉膏痛止濃消不受困苦

奉天大西邊門外南二經路分所西十二緯路門牌二十六號　(函索痔圖說明付郵票三分即寄)

張三多堂啓

盛京画報

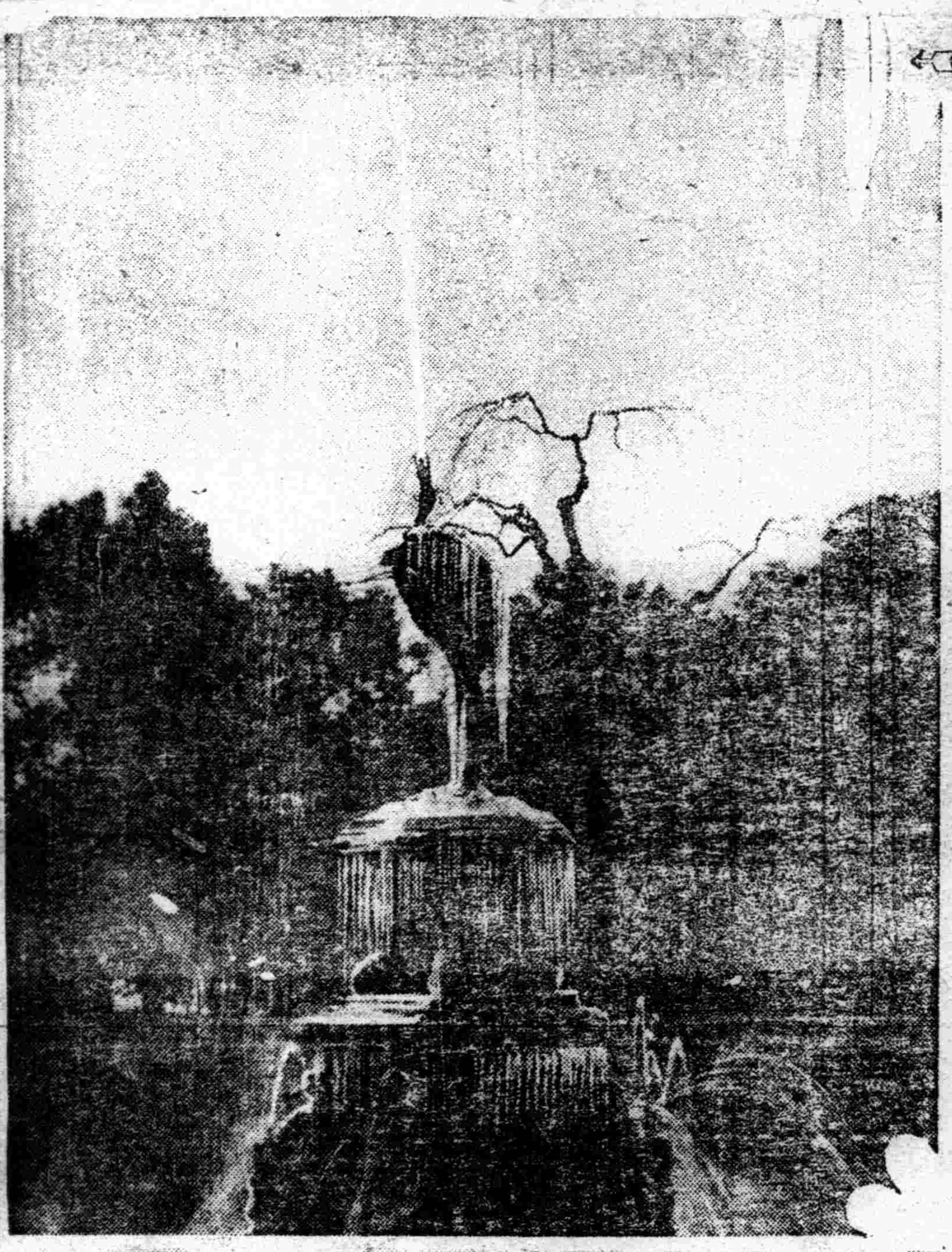

2

1

3

4

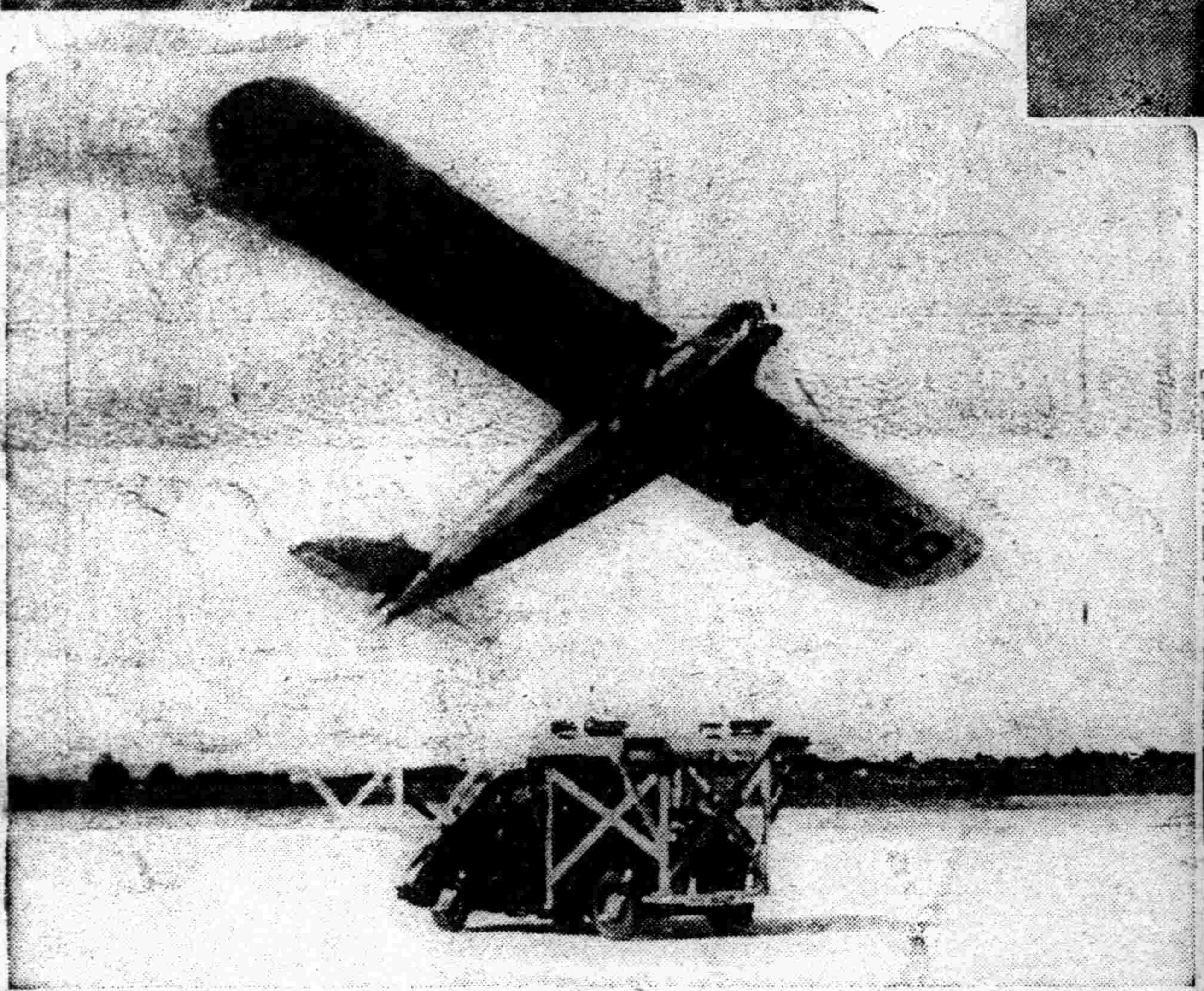

5

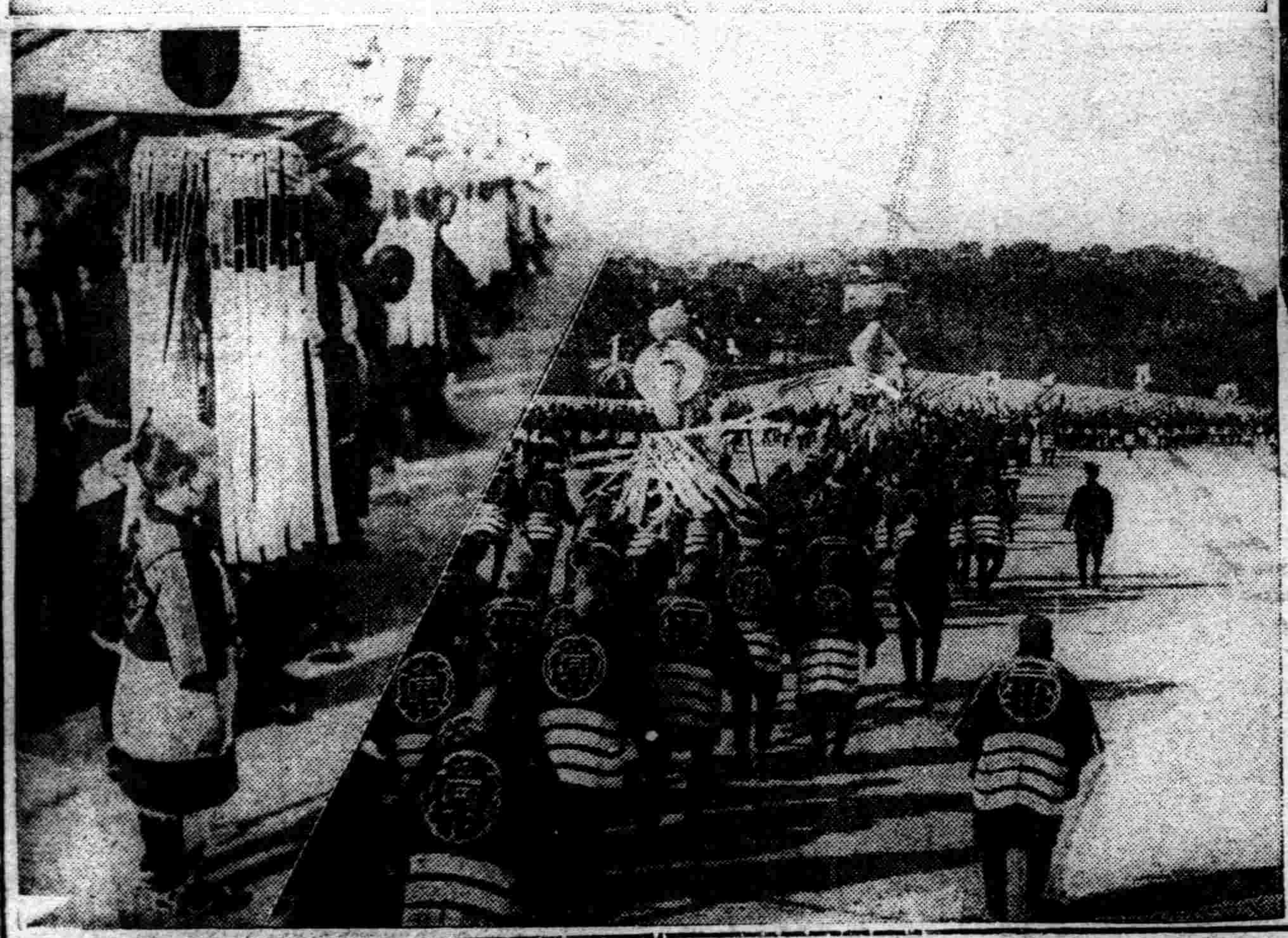

6

（一）蔣夫婦與孔祥熙
蔣介石由西安歸來時、與夫人宋美齡及財長孔祥熙合撮（由左而右孔祥熙、宋美齡、蔣介石）、

（二）東鄰寒氣襲來
（東京日比谷公園　噴水凍結光景）、

（三）林社大江兩選手．別會
赴美遠征之日本歐林比克選手大江村社之送別會、十二日在東京幸樂舉行、席止兩選手宣誓　健康、圖由左起、爲村社、大江、

（四）日本熱海梅花綻開

（五）由汽車飛出之飛機
美國麥亞密舉行之全美飛行競技會、由汽車上飛出、之麥克馬菲氏之愛機、使數千觀衆驚嘆、圖爲該飛機、

（六）警視廳管下之消防初出式、

第威德補腎丸

士的救星到了

凡腦筋銳敏有為之士其精神必健全否則衰弱之士當亦不能運用其腦筋也少運動及用腦過度為吾人致病之由其病狀輸為背痛頭痛怔忡失眠等症若服第威德補腎丸則諸病皆免蓋其功效能補腎養血以使腦力彭漲體格健全故第威德補腎丸誠文士之救星也

一各大藥房均有出售

這個牌子　電池界之王

朝日乾電池

代理店
1. 長盛行電料商會　奉天皇姑屯新村市大街
2. 春季電料行實號　奉天小西門裡淡泊胡同
3. 翔利號電料行　奉天小西門裡
4. 裕源昌電料行　哈爾濱道外南一道街
5. 東興行電料行　四平街驛北四條道

海軍各軍需部指命品
遞信省朝鮮總督府指定工廠
滿洲電信電話株式會社

朝日乾電池株式會社
滿洲駐在員事務所
奉天稻葉町五番地

186

宜維護闔府健康！

認明鹿頭商標

近日外間頗多傷風咳嗽之流行。公共場所，噴咳之聲時聞於耳。府中長幼之健康。此時誠宜加意維護。維護之道。當服帕勒托。因其補力強而消化易。日常服之，足以補血滋陰。開胃壯力。

各大藥房均有出售 請認明「帕勒托」字樣爲記 備有詳細說明書列舉帕勒托種種用途函索即寄

總經理 英商鮮茂洋行 哈爾濱 奉天 大連

帕勒托

(六)

招生廣告

一、招生額數 約五十名
二、學科目 日語、漢文、英語、簿記、數學、算珠、商業、實務、日滿打文字、法制經濟
三、卒業 三年
四、教授時間 每一星期三十六點鐘
五、開學 陽曆四月一日
六、學費 每月壹圓五角
七、入學資格 初級中學校卒業者並有同等學力者自康德四年十七歲至二十五歲者
八、入學試驗科目 驗身、漢文、常識、數學、口試、
九、入學試驗日時 自陽曆二月一日至二月四日每日午前九點鐘開始
十、報名手續 至本校取閱簡章填具報名單交存卒業証書或卒業公函同等學力者只報學歷交存半身二寸像片交納報名費壹圓五角
十一、報名期 陽曆一月三十日截止
十二、宿舍 本校無有宿舍學生自覓店住
十三、注意事項 欲函取簡章者附壹分滿洲國郵票爲要

校址奉天小西關赤十字病院前 奉天同文商業學校

高級電氣留聲機

遞律彼岸

世界之大王

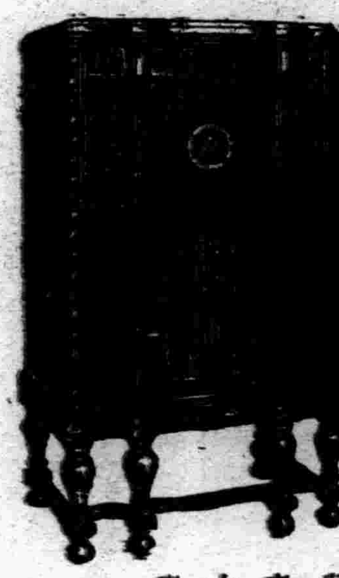

自「四球式」自「八球式」各種俱全

其他無線電話受信機各種 著名無線電話商店皆有出售

本社東京大森

山中電機株式會社

新京出張所 新京興安大路五三四 電話一八八三番
奉天出張所 奉天加茂町五番地 電話五四四七番
大連出張所 大連若狹町一四番地 電話本局四七三三番

日立柱上變壓器

價格低廉・[illegible]
構造堅牢・性能卓越

日立製作所

斯巴諾露 SPANOL

スパノール

鴉片、嗎啡、海洛因等鹽類中毒脫除新劑

藥價低廉

包裝
二cc十管入
一cc五十管入
十五cc瓶入
三十cc瓶入
五十cc瓶入

各埠有名藥房分售

奉天小西關電車路南
朝鮮商會奉天出張所
電話長(二)四〇四六

止痛·止咳·鎭靜靈藥

三塔牌化粧品

奉天總批發 柏內洋行

鹽野阿斯匹靈

感冒 頭痛 齒痛·神經痛

Aspirin "SHIONO"

夫「阿斯匹靈」之解熱作用、並非因其分解物而起、乃由其原形被吸收而致、故雖爲藥典之適合品、依其分解之難易、對於微妙之藥理的機能、可資以重大的影響、是爲不難察知之事實。「阿斯匹靈」之藥物的特長、實依其分解之不容易而始發揮者也。

鹽野「阿斯匹靈」者、鑑於向來之「阿斯匹靈」、有上述之缺點、苦心研究、創製爲純良之醋柳酸也、品質性狀、絕對優純、不易分解、是其特性、無味價廉、尤爲餘事。

鹽野「阿斯匹靈」之特長
一、具有特獨結晶形、他所難能。
一、絕對不含游離醋酸、柳〇酸等分解物。
一、以自然之狀態、放置於大氣中、最難分解。
一、於人工胃液中、最難分解。
一、醫師臨床上、毫無副作用、奏效非常確實。

包裝
片劑 五片 二〇片
粉末 二五瓦 一〇〇瓦 五〇〇瓦

製造發賣總發售處 株式會社 鹽野義商店 大阪道修町三丁目

SA—11

胃痛!!

胸痞，欲嘔，起噯氣——有這樣症狀，的確是有腸胃障碍的憑証，此時若加適當的治療，不至於大事而可癒好，倘若輕視，而放置則漸成慢性，終至悔而不及的窮地。

慢性胃腸病宜用愛賜

腸胃病一旦成了慢性，腸胃內壁發生疵瘢，每遇食事，即受刺戟而發痛，又起瀉痢等々。至此治療很不容易，且有誘發胃癌，胃潰瘍之虞。對於患腸胃疾病，尤其是慢性胃腸病，祇好服用切實有効的治療藥愛賜吧！愛賜能夠整頓腸胃病的原因腸胃粘膜的變態，對於病衰細胞賦給活力，促進全機能健全的活動，故對於●食慾不振，胸痞，欲嘔，噯氣嘈雜，●常有瀉痢或過軟，便混粘液，血液，膽汁，●腹部膨脹，咕嚕作聲，放出臭屁，下腹痛疼，●雖常食滋養物，亦沒有補及血肉，因此身體漸趨衰弱，●氣餒精衰，面色黃萎，神經過敏小事發怒，●稍或喝酒，便起痢瀉或疼痛等々病態，患這種病應當常吃愛賜藥，必定身體自然轉好恢復美善的健康吧。

價目
三日分 二十錢 | 四日分 七十五錢 | 八日分 一圓五十錢
十七日分 三圓 | 四十五日分 七圓 | [illegible]日分 五圓
[illegible]

各埠大藥房均有代售

大連市山縣通一丁目
總發行所 順和公司
振替大連三七六五番 電話七六〇八番
本店大阪・支店東京

新興滿洲之大都市

關東州內重要都市之發達

大連市

沿革

大連市、往時稱爲青泥窪、不過一漁村耳、明之嘉靖年間（約五百年前）、有築台之事實、對日交涉、可得窺知、歐洲列强極東政策之東漸、西曆一千八百五十八年、遂誘發北淸事變、英法聯合艦隊、攻略天津及北京、此時英國艦隊、一時以大連灣爲根據地、且爲記念起見、對現露西亞町海岸之一部、命名爲維多利亞灣、是遼東半島一角大連港、爲國際文明接觸之濫觴也、

其後明治二十七八年之日淸戰役、關東州爲日本帝國領有之、依德、法、俄三國干涉、向淸國歸還、然俄國命名『達爾尼』、已邁進市街之創設、謀西歐文化之扶殖矣、時日俄國交斷絕、明治三十七年五月二十九日、日軍占領此地、爾來達爾尼市、由日本繼承、任市街建設、三十八年二月十一日、更改大連之名、大連市之發展、將呈超速度化、夫俄治時代雄大計畫之達爾尼市、當時僅不過人口四萬、然現在之大連市、已達四十萬、市街預想擁百萬人口、各般設備頗呈整頓、明治三十七年、繼承俄國之行政地域、不過大連之半、面積爲百二十七萬六千七百八十五坪、依事業勃興及人口急激膨脹、市街漸次向郊外延長、現在大連之面積、膨脹達一千四百五萬八千五百坪、

戶口之膨脹、次於美芝加哥、呈第二位膨脹、明治三十九年末之總戶數五千三十七戶、人口一萬八千八百七十三人、日人戶數一千九百九十三戶、人口八千二百四十八人、大連市政施行之大正四年末、已達七萬七千餘、現在爲四十萬市民、大連市政、大正四年十月一日、施行特別市政、設立大連市役所、實施完全自治制、現在市會議員四十名中、三十三名係日人有權者之公選、其他由官選滿洲國人之德望衆任之、海港地位、爲世界共知者也、

地勢

大連港之地位、在北緯三八度五六分、東經百二十一度三六分、主要各港間之距離如左、

距門司	六二〇浬
距上海	五五〇浬
距芝罘	八七浬

南距黃海、對峙山東省、西隣接旅順港、臨渤海、一脈丘陵、連亘東西南三面、大連灣開於北方、爲極佳之門戶、查大連港西半部、有二十九方里之水域、分做泊區、柳樹屯區、大連區三區、又對岸甘井子、爲大連港補助港、將來編入大連市、故其擴大性、不難想像、查現在之大連市街、千四百五萬八千餘坪、即面積達二、三平方里、大別爲新舊二區、南方伸展於老虎灘市街、西向旅順方面伸長、茲誌市區別狀次如左、

商業地區	一、七四六、八二一
混合地區	六、三二一、三四〇
住宅地區	四、三五七、六〇〇
工場地區	二、八九九、八五七
舊嶺前屯	一、九九六、六三二
滿鐵埠頭	四、〇四二、三〇〇
鐵道線路用地	五五五、七六八
區外地	二、二六二、三六八
山地	六、九二四、七二四
公園用地	五、一二七、七六九

氣候及氣象

大連灣之最低記錄、爲十九度九、各月平均氣溫如左（攝氏）、

月次	平均氣溫
一月	零下三、一
二月	零下〇、一
三月	四、七
四月	一一、一
五月	一六、八
六月	一九、九
七月	二三、二
八月	二四、六
九月	二〇、五
十月	一五、四
十一月	四、一
十二月	零下五、一

降雨量、一年六百四十粍、風速四月平均六米二、爲最快、夏期八月最低、爲三米二、

人口

大連之人口膨漲率、次於美芝加哥、佔世界第二位、依康德二年末調查（昭和十年末）、總戶數六萬六千九百三十四戶、人口三十六萬二千八百八人、（中日人二萬八千二百八十三戶、人口十三萬四千三百二十九人）各年別人口推移狀況如左、

	日本人	朝鮮人	滿洲人	外國人	合計
明治三九	八、二四八	—	一〇、六〇一	二三	一八、八七三
明治四〇	一八、八六八	—	一四、五八二	五四	三三、五〇四
大正元年	三一、八〇二	二三	三一、九〇八	九三	[illegible]
大正二年	三五、四一六	二三	三六、九〇三	八三	[illegible]
大正八年	四五、三七〇	三六	六二、三二〇	七六	[illegible]
大正九年	五〇、七八八	二〇	九四、八二三	一二八	[illegible]
昭和元年	七七、四四一	六六四	一三三、五九八	三四六	[illegible]
仝二年	九〇、〇五六	八二三	一三五、八〇五	四〇〇	[illegible]
昭和七年	一〇五、三六六	一、四〇〇	一七〇、七七四	六二四	[illegible]
昭和十年	一二四、四二九	一、二三三	二二四、九九八	一、一二三	[illegible]

居住各國人

國別	戶數	計
舊俄國	二四七	八三九
蘇聯邦	一〇	二四
英國	二〇	五一
美國	二一	六一
法國	四	七
意大利	一	二
德國	一三	三〇
印度	五	一八
波蘭	三	八
丹麥	六	二一
希臘	六	一四
瑞士	二	三
猶哥斯拉夫	—	一
萊特比亞	五	一〇
里斯亞尼亞	四	一〇
扼斯特尼亞	一	二
波斯	五	一九
塞爾比亞	一	四
捷克	一	一
匈牙利	一	一
計	三三六	一、一二八

交通

大連市交通、海陸兩方面、爲相聯絡、海路港灣施設、通達於全球各國港灣、又鐵道由大連直達哈爾賓、更聯路次歐亞、航空方面、與全滿各地日本朝鮮等、悉有聯絡網、海陸空三交通之重大關門、交通上之地位、綜合海陸空三路、茲完成世界交通之要衝矣、

大連港及碼頭

滿鐵大連灣經營以來、對港灣設施、銳意擴張、現在施設、有延長三、九八〇米之東北西三防波堤、內港內船舶收容力、汽船大小四〇隻、噸數二十萬噸、岸壁達五、〇一〇米、構內外完成三〇五萬平方米之埋地工作、鐵道道路倉庫等之設施完成、又對岸甘井子港碼頭、總工費千二百五十萬圓、防波堤延長達九百七十四米、有最新式機械設施焉、

大連港碼頭施設自大正十一年七月起工、以一月竣工、有埠頭待合所之模範設備、雄大的機構、可稱爲東亞一大商港也、

鐵道交通

鐵道交通之幹綫、今有南滿鐵道、與滿洲國鐵之主要幹綫互相聯結、大連哈市間直接連結、直通運行、狀況如左、

▲大連發哈爾賓下行

大連發	九時〇〇
大石橋着	一一時五四
奉天着	一三時四七
四平街着	一六時〇二
新京着	一七時三〇
哈市着	二二時三〇

▲哈爾賓發向大連

哈爾賓發	九時〇〇
新京着	一三時五〇
四平街着	一五時二五
奉天着	一七時三八
大石橋着	一九時三二
大連着	二二時三〇

其他普通鐵道之運行、奉天新京間之交通、日呈完備、

航空界

大連航空場、在周水子、有近代設備、滿洲事變前、已經新義州連絡、日本飛行網、事變後、隨滿洲航空網之發達、航空路之連絡、及全滿各地、

主要機關

大連市之公共機關、種類頗多、尤其經濟都市的設施、爲最重視之點、現下各種機構如左、

▲公官衙

一、大連民政署長　米內山震作
二、大連警察署長　久下沼英
三、小崗子警察署長　今村矩八
四、沙河口警察署長　阿部孝作
五、水上警察署長　伊藤角太
六、大連消防署　渡邊誠一
七、關東遞信局長　石田英
八、大連中央郵便局　高橋富十郎
九、海務局長　渡邊浩
十、關東觀測所　草間茂登
十一、權度所　加藤闌
十二、地方法院長　中里龍
十三、專賣局民政署長兼任
十四、刑務支所
十五、大連取引所長　小林和介
十六、土木課出張所　山本德明
十七、特務機關出張所長　北川一夫
十八、關東陸軍倉庫　關陸奧雄
十九、運輸部大連支部　中井千萬
二〇、大連憲兵隊　加藤奎二
二一、衛戍病院大連分院　湯淺秀雄
二二、要塞司令部出張所
二三、門司稅關出張所　川島靜
二四、滿洲國大連稅關　本順三郎
二五、外交部大連辦事處　王春
二六、美國領事館
二七、英國領事館
二八、蘇聯領事館
二九、德國領事館

△特殊團體

一、大連商工會議所　瓜谷長造
二、滿洲電氣協會　大村卓一
三、滿洲發明協會、武部六藏
四、滿洲技術協會　貝瀨謹吾
五、滿洲建築協會　岡大路
六、滿洲土木建築業協會　柳谷仙次郎
七、大連輸入組合　霍田忠雄
八、滿洲重要物產組合　阿部吟次郎
九、重要物產取引人組合
十、大連油坊聯合會

▲主要會社

一、特殊會社　南滿洲鐵道會社　滿洲電信電話會社管理局電報局、電話局、放送局、
二、金融業　正金銀行支店、興業銀行支店東拓會社支店、
三、取引及信託業　株式商品取引所、大連取引所信託、錢鈔信託、
四、交通及運輸業　大阪商船會社支店日本郵船會社支店大連汽船會社山下汽船支店阿波共同汽船支店國際運輸會社都市交通會社金福鐵路公司
五、貿易及特產業　三井物產支店、三菱商事支店、日清製油會社、油脂工業會社、大豆工業會社、三泰油坊會社、瓜谷商店、
六、工業及製造業　滿洲電業會社支店南滿洲瓦斯會社滿洲化學工業會社滿洲石油會社昌光硝子會社大連機械製作所製氷會社南滿鐵業會社滿洲製麻會社
七、土地經營及建築業　大連農事會社、郊外土地建物會社　昭和建物會社、福昌公司

△教育機關

一、小學校（伏見台、日本橋、常盤橋、沙河口、朝日、大廣場、春日、大正、聖德、松林、南山、嶺前屯、早苗、下藤、霞、光明台、靜浦）
二、中等學校（一中、二中、大連、大連神明高女、大連彌生女學、大連商業、市立實業、協和實業、大連工業、大連女子、羽衣高女、大連女子專修、大連高女、
三、專門學校（南滿洲工業專門學校、滿洲法政學院、大連語學、南滿商科、關東盲啞）
四、滿人學校　公學堂（伏見台、西崗子、沙河口、土佐町、秋月、水源、大同女子技藝、大連青年會）

△公共施設

一、滿洲文化協會、佐藤四郎
二、滿蒙資源館
三、工業博物館
四、軍人後援會大連分會
五、海軍協會滿洲本部
六、大連競馬俱樂部
七、國防婦人會大連支部
八、愛國婦人會大連支部
九、全滿婦人團體聯合會

△新聞通信社

一、滿洲日日新聞、二、英文滿洲報、三、泰東日報、四、關東報、五、滿洲報、六、帝國通信、七、日滿通信、八、滿洲弘報協會大連支社、

財政

大連市之財政、市政實施當時、極爲微弱、然大正九年來、市財政漸呈增加膨脹、呈示會機構躍之狀、茲誌大正四年以降之歲入出一覽如左、

△一般會計

年度	歲入	歲出	利餘金
大正四年	六八、〇〇〇	六二、三三六	五、七四三
大正五年	一三八、六五九	一三二、四三二	六、二二七
大正六年	一七〇、二一三	一三四、〇四五	三一、〇七五
大正七年	一六八、三六七	一四八、八〇二	一九、五八四
大正八年	四〇七、八八一	三七〇、一七四	三七、七〇七
大正九年	九二三、三二七	八五六、八八一	七六、六二五
大正十年	七七六、八五八	六六九、七五七	七、一八五
昭和元年	一、一三九、六五二	一、〇二六、七五七	一一三、八九五
昭和六年	一、一五〇、〇二二	九七三、二一七	一三一、七九五
昭和七年	一、一六九、一八九	一、〇〇七、一三二	二一一、九七六
昭和九年	一、四六二、八三五	一、七六四、七九五	二三〇、五四一

△特別會計

年度	歲入	歲出	利餘金
大正四年	六八、〇〇〇	六二、三三六	五、七四三
大正五年	一三八、六五九	一三二、四三二	六、二二七
大正六年	一二七、一三二	一二四、〇四五	三、〇七五
大正七年	一六八、三六七	一四八、八〇二	一九、五八四
昭和元年	一、一三九、六五二	一、〇二六、七五七	一一三、八九五
昭和二年	一、一二六、八五九	一、〇二六、四五二	一〇〇、四〇七
昭和七年	一、一六九、一八九	一、〇〇七、一三二	[illegible]
昭和八年	一、四六二、八三二	[illegible]	[illegible]
昭和九年	[illegible]	[illegible]	[illegible]

歲入經常部　二、三二〇、五四五圓
歲入臨時部　一四〇、八〇〇圓
歲入合計　二、四六一、三四五圓
歲出經常部　一、八六〇、〇四二圓
歲出臨時部　六〇一、三〇三圓
合計　二、四六一、三四五圓

自治機關之發達

全滿各地之都市自治、漸呈進步之過程、大連爲先例、就其發達之時、以全滿中唯一之自治都市大連、頗可注目、

大連之官治行政、三十九年九月、以民政署設置創始、當時之大連、未達發達之域、專由民政署管理之、而未開發時代之大連自治、僅衛生組合、町內會實業會等、爲遂行機關、戰時雖有大連市居留民會、不過社交機關、市汚物掃除等之衛生作業、專依個人經營、然隨都市發達、設定衛生組合規則、明治四十年二月二十三日、開設衛生自務所、是爲大連自治體建設之最初、明治四十年十一月、實施衛生委員之選舉制、自治體機構、乃漸呈進化發達、

明治四十三年（宣統元年）二月、決定聯合町內會、設定事務所、漸圖自治體之機構、又實業會實業俱樂部內、設事務所、以實施自治組合制、於大連商工業發達上、寄與不少、明治四十年二月、成立大連商工會議所、同時實業會乃告解散、

斯大連市之進展顯著者、大正二年八月二十日、對大連民政署、提出自治體設置請願、時大連市之人口達七萬、次於大正四年九月三日、以關東都督府令、發布大連旅順市制規則、大正四年（民國四年）十一月二日、舉行大連市役所開廳式、爲大連市之構成、定爲左記二項、

執行機關　大連市長
議決機關　市會
（半爲官選半爲選舉）掌管事務
公衆衛生、教育等範圍、而隨時運之推移、認爲市政規則須加改正、遂決左記案、

一、議員之增加、
一、設置議長副議長制度、

其後屢次改正市會之內容、大正八年、企圖根本的改正方針、以期市政之擴充、主要項目如左、

一、擴張市之權限、地方稅支弁關係之事業、悉置於市之掌管內、以爲獨立自治體、
一、以民選市會、爲議決機關、決市之收入支出、更設置參事會、協議收入支出、且管理市有財產制、而監督執行機關之會計事務、
一、以民政署長以下之官吏、爲市之執行機關、以執行市會決議之豫算、
一、改正舊官制、且廢止大連民政署、代替置大連市廳、基於大連市街計畫、謀大連市之擴張、
一、敎育衛生道路上下水道市區計畫等、地方稅支辦事業、悉移管於大連市廳之掌管下、（但水道擴張、暫爲國家事業、
一、市場、屠畜場、火葬場之社會改良設施、歸大連市廳經營、

而市政改革意見、屢次經調查研究、大正十三年八月一日、實施新制度、市會之議決機關地位、漸被重視、市會實施以來之建議案、達左記項目、

（一）電氣瓦斯、市營意見、（二）防疫實施意見、（三）關於商品陳列館設置、（四）移管商業學校、（五）移管高等女學校、（六）設置專攻科、（七）關於關東廳移轉、（八）關於消費組合問題、（九）關於市場建築延期、（十）關於市制製鋼所設置、（十一）市制施行規則改正、（十二）關於諸稅輕減、（十三）關市政調查、（十四）關敎育體系及中央公園改良、（十五）關救護費支辦、（十六）關市政擴張、（十七）關於博覽會開催、（十八）關於車夫收容所移轉、（十九）關於大連驛改築、（二〇）關於中學校設置、（二一）關於敎職員表彰、（二二）電車延長、（二三）關於救療設施、（二四）關於市營自動車運行、（二五）關於忠靈塔境內改修、（二六）關於在連滿人敎育設施、（二七）關於癩患者救療、（二八）關於鐵道部移轉、

助大連市會之構成、對都市自治運行上、寄與之點不少、今茲揭記大連歷代市長及議長副議長之氏名如左、

△歷代市長

自大正四—至大正八、	石本鏆太郎
自大正九—至大正一三年	村井啓太郎
自大正一三—至昭和三年	杉野耕三郎
自昭和四年—至昭和五年	石本鏆太郎
自昭和五年—至昭和六年	田中千吉
自昭和六年—至昭和十年	小川順之助
自昭和十年—至現在	丸茂藤平

△歷代議長

自大正一三年至昭和三年	立川雲平
自昭和三年至昭和四年	村田懋麿
自昭和四年至昭和五年	恩田熊壽郎
自昭和六年至昭和七年	大內成美
自昭和七年至現在	大內成美

△歷代副議長

自大正一三年至昭和二年	貝瀨謹吾
自昭和二年至昭和三年	大內[illegible]美
自昭和三年至昭和七年	田中宇市郎
自昭和七年—至現在	若月太郎

又市政實施上之助成機關、區委員制度決定如左、

▲區長制度　六三區、

▲常設委員

學務委員	六名
衛生委員	九名
稅務委員	九名
社會事業委員	十一名
產業委員	十一名
特別事業委員	十二名

隨大連市自治制度發達、財政方面之自治構成、因大連市之經濟的都市的關係、比較爲佳、故每年有剩餘金、昭和九年之一般會計、剩餘達二十三萬圓、又特別會計方面、於市有財產之形態下、有左記之特別會計、

一、給水請負歲出入
二、基本財產歲出入
三、救助窮民歲出入
四、臨時防疫費
五、大連市立商工學校
六、南山麓土地經營歲出入
七、市營住宅經營歲出入
八、大連勸業博覽會
九、質補經營
一〇、恩賜基本財產歲出入
一一、中央批發市場歲出入
一二、吏員退職給與歲出入

△戶別捐之賦課

大連市一般歲入之基礎、戶別捐之賦課、戶別捐狀況如左（昭和十一年現在）

▲每一戶賦課額

法人	八七一圓一六
日本人	一二圓八七
滿洲國人	五圓七六
外國人	三二圓九一
平均	二四圓五八

▲每一人賦課額

日本人	二圓七一
滿洲國人	〇圓九七
外國人	一〇圓三九
平均	四圓六二

▲賦課總額

法人	一、〇七五、八八一圓
日本人	三六九、七六一圓
滿洲國人	二一八、〇〇〇圓
外國人	一一、七一六圓
合計	一、六七五、三五八圓

▲賦課戶數

法人	一、二三五戶
日本人	二八、七三五戶
滿洲國人	三七、八四三
外國人	三五六
共計	六八、一六九

▲賦課人口

日本人	一三六、六八二
滿洲國人	二二四、九九八
外國人	一、一二八
合計	三六二、八〇八

△大連市之土木事業

大連市之市街設施如左、

商業地區	五二九、三七五坪
混合地區	一、九一二、五〇〇坪
住宅地區	一、九七四、八八五坪
工場地區	八七八、七五〇
滿鐵碼頭區	一、一二五、〇〇〇坪
鐵道綫路用地	一八〇、五六六坪
區外地	一三、三二一、五八三坪
山地	未詳
公園用地	一、五五〇、八三坪
計	三三、九六一、〇三八

道路施設

（昭和十年三月末現在調查）
總延長六八里三一町
工事總額四四四萬六千圓

橋梁設施

【依昭和十年三月末調查】
橋梁數四七處
工事總額六三萬八千圓

公園設施

公園爲中央公園、聖德公園、電氣遊園、晴明台公園、星個浦遊園地等五公園、北公園、中星個浦、係滿鐵之經營、其他綠地、爲大廣場、敷島廣場、西廣場、東廣場等

上水道設施

總投資一二、六四六、二一一圓

下水道

全長　一六九里三〇町
工費　四一八萬圓
雨水排出調整池
貯水池爲黃泥川貯水池、石門子貯水池、玉之浦貯水池、鏡ケ池、彌生池、春日池

其他之設施

其他大連市之市有財產、內容如左、

市營住宅	五七〇戶
社會館及當舖	一所
屠場	三所
市場	八所
火葬場	三所
衛生作業所	三所
市立學校	三所
市廳舍	一所
自動車庫	二九所
公設圃	一四所
撒水給水所	一一所
汚水溶槽所	一一所
汚水淨化所	三所
中央公園構築物	一所

經濟都市大連

大連市之經濟都市構成、依據鐵道港灣關係、佔全滿第一地位、商業之發達工業地的發達等、爲全滿經濟之關門、則大連港背後地的生命、以百三十萬三千平方粁之滿洲國、爲背後地、定經濟開發之新方針、背後地滿洲國之經濟條件如左、

面積	日本之二倍
未墾地	一七八〇萬町步
森林蓄積	一五〇億五千萬石
煤炭埋藏量	四八億噸
鐵鑛埋藏量	一二億噸
穀類收穫量	一三四三萬噸

而該地域背景之大連港、開港當時、明治四一年之輸出入貿易、達七十萬七千噸、然昭和九年、達十五倍之多、每年爲三十五萬噸之增加、輸出品大宗、大豆、豆餅、豆油、高粱、煤炭、鐵及鐵製品、柞蠶絲、輸入品麥粉、綿織布、麻袋、鐵鋼、木材、機械機器等、並大連港之新設施、大連港之世界意義、爲新時代的意識、佔滿洲總貿易之大半焉、每年入港船舶、達五千三百隻、千六百萬噸、吞吐貨物、達一千萬餘噸之巨量、碼頭出勤之山東勞働者、一日平均達一萬人之多、

工業地大連、亦爲全滿第一位之工業地帶、其最大工業、爲滿鐵鐵道工場、工場面積六十萬坪、全從業員日人二千四百人、滿洲國人二千三百人、有模範的設施、對中國鐵道之委託、亦謀供給車輛、現在發達工業狀況如左、

工業地大連

大連一帶之工場狀態如左

	工場數	（資本單位千圓）
紡織工業		
綿絲紡績	一	一七五六
綿織物業	六	四四
毛織物業	二	二四
麻織物業	一	五七三
莫大小	三	一三
絲布染色業	一四	四八
製綿業	三	三三
其他紡織業	六	三二
金屬工業		
金屬製錬	二	八〇五
鑄物業	一六	四七九
鋲釘類	一三	四二五
建築製造	五	四〇二
其他金屬工業	二七	八四八
機械器具工業		
機械製造	三六	七五二
電氣機械	五	四八四
車輛製造	二六	八〇〇四
造船業	七	一〇〇一
窯業		
陶磁器業	七	三六〇
玻璃製品	六	二〇二三
普通煉瓦業	一八	一〇八二
特殊磚瓦	四	五七一
洋灰	七	七二六二
石灰製造	七	一二六
其他窯業	九	一六六
化學工業		
製藥業	四	八一八
工業藥品	四	二一二
染料塗料	二	三七〇
皂子蠟燭	七	四五〇
火藥類	一	二五
鑛油製造	一	四、〇〇〇
油房	四四	一〇七七一
加工油製造	一	七三五
膠皮製造	一	三五
製紙業	一	五〇
肥料製造	二	一六四五〇
製革業	六	一二五
其他之工業	一	一五
製材及木工	一〇	八三〇
木製品	二七	二三五
印刷及製本	五八	二四七〇
食糧品工業		
日本酒釀造	七	四四五
支那酒釀造	四	一七〇
洋酒釀造	一	三
醬油味噌	一一	八四三
製氷及清涼飲料	五	一一六五
製粉業	一	一六
製菓業	二〇	四九二
水產業	一五	二六六
調味料製造	五	二三三
精穀業	八	三二一
其他食料品	七	三〇七
電氣瓦斯		
滿洲電業	一	四七三七
瓦斯事業	一	一八一二
其他之工業		
皮革工業	一〇	一三三
製縫業	六	三九七
燐寸製造	二	一六〇
煙草製造	二	五四一
混合飼料工業	八	二五二
雜工業	六	三〇

又市街的構成、以大小六個廣場爲中心、放射街路、實現近代文化都市謀經濟都市之發達、大幹綫道路十條、大連銀座浪速通、大山通、伊勢町通等、商家呈櫛比、又常盤橋一帶之繁榮、連鎖商店街之建設、市營市場、公共汽車、電氣瓦斯營業所等之樞要機關、悉集結於該地區、代表產業機構表現者爲左記諸設施、

△滿鐵會社　創立以來、二十八年、參劃滿洲建國之大事業、現爲全滿鐵道經營之樞機地區、經營事業之種類、鐵道、碼頭、倉庫、工場、炭礦、製鐵、地方經營、衛生、敎育、一般產業等、社員達五萬餘、

△滿洲資源館　在兒玉町、係滿鐵經營、關於滿蒙之產業全般、以模型圖標、明示滿洲經濟資源之全貌、

△工業博物館　在山城町、係滿洲技術協會經營、分工業、滿蒙、交通等三部、滿洲工業之概念、悉收該館內、

▲中央試驗所　於伏見台、爲滿洲富源學究開發起見、任科學的研究、該所研究之業績居多、如防具劑製造、硬化油製造、澱粉製造、高粱酒改良、油母頁岩油等、悉爲該所之研究、

▲地質調查所　在滿洲試源館樓上、滿鐵爲任調查研究、鞍山鐵鑛之發見、撫順煤田發見等、功績不少也、

▲衛生研究所　關於衛生保健、實施研究檢查製造血淸、

▲大連圖書館　藏書十八萬冊、滿洲蒙古中國俄國關係之圖書文獻、悉網羅之、爲滿蒙研究上之重要機關、

▲南滿硝子會社　在西崗子、利用關東州內集散之硅石、製作新玻璃、銷路及於滿洲、華北、美國等、爲滿洲新興工業之代表、

▲油房　全滿三千之油房中、大連集中之油房達百餘、最大者、如日清三泰、豐年、小寺、三菱等、由新式者機械力及水壓式云、

▲碧山莊　爲大連工業界之一動力華工收容之起見、福昌華工株式會社、經營碧山莊華工收容所、現收容之華工、達一萬五千、

記念物

大連市之古跡紀念物如左、
北公園（係俄國創設）、柳樹屯砲台及水雷營、大島大將銅像、（大廣場）後藤伯銅像（星個浦）、犬塚信太郎胸像（星個浦）、

觀光地

碼頭、甘井子、油房碧山莊、滿鐵、滿洲資源館、工業博物館、大廣場、大連神社、連鎖街、常盤橋、忠靈塔、中央試驗所、中央公園、大連運動場、鐵道工場星個浦、露天市場、老虎灘、

公園地大連

星ケ浦

星ケ浦爲滿洲唯一之大公園、大連富士之山麓、十五萬坪之芝生、三十三萬坪之遊園地以霞ケ丘爲境、長汀曲浦、爲水浴場之連鎖、黑石礁、凌水寺、小平島、龍王塘、玉之浦等均係旅大道路又該園內後藤新平伯銅像、大和旅館料亭星之家等點綴、該地域內現出大公園不異瀨戶內海之風光、

公園

大連市爲綠山碧水之地、特中央公園地域五十萬坪有山、有谷、有池、有曲溪之林且園內野球球場庭球場等有各種之體育場、又境內之忠靈塔附近爲櫻花滿開、老虎灘之奇勝、傅家庄之佳均爲公園地大連之代表景勝。

新時代超特急化粧用品!

レートメリー

麗德美麗霜

佳品適芳顏
渾如花開放

兼雪花膏和白粉效果的近代修身整容料

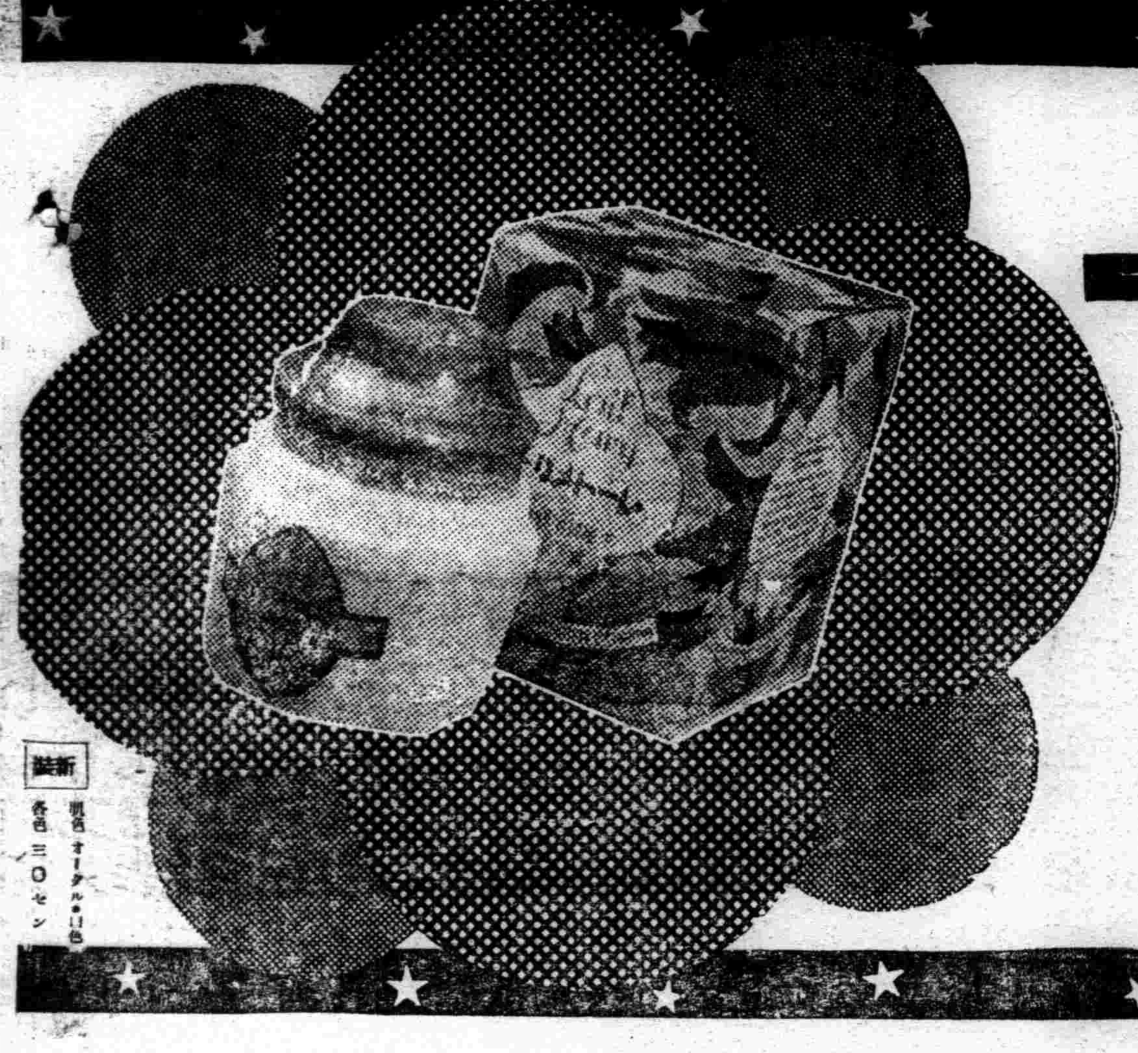

麗德化粧料本舖
東京・平尾贊平商店

痰喘咳嗽 一服除根

龍角散之十大特長

一、對於病原有良作用——不須咳嗽即奏良効
二、善使咽喉滑轉——精氣眞爽快心神又明朗
三、尤使呼吸平安——困難之呼吸如同一掃快樂即生
四、有靜止咳嗽之作用——一經服用即有靜止咳嗽之精妙
五、防止影及胸部——咳嗽即止胸部自無痛苦之患
六、解消過熱——過熱易變症狀能爽麗消除
七、防止肺炎之變症——善能防止肺炎及肋膜炎之變症率
八、無肺結核之痕跡——又能消殺可怕之結核種子
九、決無副作用——決無習慣性及胃痛之徽
十、無論與何藥併服——亦可與他藥併用均有良効

消除頑痰、靜止咳嗽、防止肺炎、肋膜肺炎、結核等症

注册商標

龍角散

龍角散既爲純優良藥質之配劑故雖少量亦奏効果且香味尤非常爽快故雖病人幼童嫌藥之人亦極樂服用也

龍角散主効

痰咳患者　因痰常咳之人可能極其快樂
喘息患者　因痰喘而呼吸困苦者宜即時服用
咳頻發者　頻出咳嗽夜不安眠爲健康之百害
感冒患者　於流行感冒及感冒之咳嗽有快適之効果
肺病咳者　肺病之咳者則患部益行抗進故須留心
血痰患者　痰中帶血之人必須服用
百日咳　兒童之百日咳請即服用
痲疹咳　痲疹咳亦須應用而與他藥亦可併用

藥價　二日分半 二十錢　四日分 三十錢　八日分 五十錢　十八日分 一圓　四十日分 二圓　六十五日分 三圓

總舖 株式會社 藤井得三郎商店　東京市神田區豐島町　振替東京九一一番　電話浪花(67)一〇八〇・一〇八一・一〇八二

總發售處　大連浪速町 奉天加茂町 哈爾濱八站南馬路 日本賣藥株式會社　奉天浪速通 新京日本橋通 井上誠昌堂藥房

全國各藥店均有出售

白濁聖藥

利比兒 特製

藥價 二円、三円、五円、十円
大阪市南久太郎町堺筋 竹村製劑所 振替大阪三六〇番
各埠各藥房均有出售

君如貧血衰弱
喝了此酒
就能恢復已往的强壯!

補血强壯

赤玉牌葡萄酒

百杯健康
千杯延年

11

嗎類斷癮 (モルダイン)

上癮止痛鎮靜治咳
嗎啡類中毒症

戒除斷癮

最新聖藥

醫藥進步、一日千里、靈效新藥、迭有發明
獨戒煙藥、品數雖夥、多含麻藥、用亦上癮
完善效品、則尙未聞、「嗎類斷癮」、與衆不同
戒煙神妙、復極確準、不含麻藥、弗受禁制
長時使用、亦不上癮、用忌鴉片、藥到癮消
嗎啡類癮、斷除尤神、曾經試用、萬試萬靈
用此忌煙、絕無苦痛、自始至終、精神爽適
不知不覺、無形消癮、戒除毒癮、莫此再靈
欲斷毒癮、快用本品、癮者救星、忌煙聖藥

(用法)(注射)一回在皮下注射一筒。依癮之輕重一日注射數筒亦無任何害毒(藥片)一回服用三—五片

包裝(注射藥(一・一cc裝一〇筒、一・一cc裝五〇筒、二〇cc裝一瓶、五〇cc裝一瓶、一〇〇cc裝一瓶) 藥片 三〇片、五〇片、一〇〇片、二〇〇片)

各地大藥房均代售 (詳細說明書函索卽寄)

製造廠 植村製藥廠
總代理店 京城 天津 大連 奉天 株式會社 藤澤友吉商店

新京 律師 辯理士 周易義受任常年法律顧問並警告各偽冒査二妙堂友于氏監製香墨之商標工廠啓事

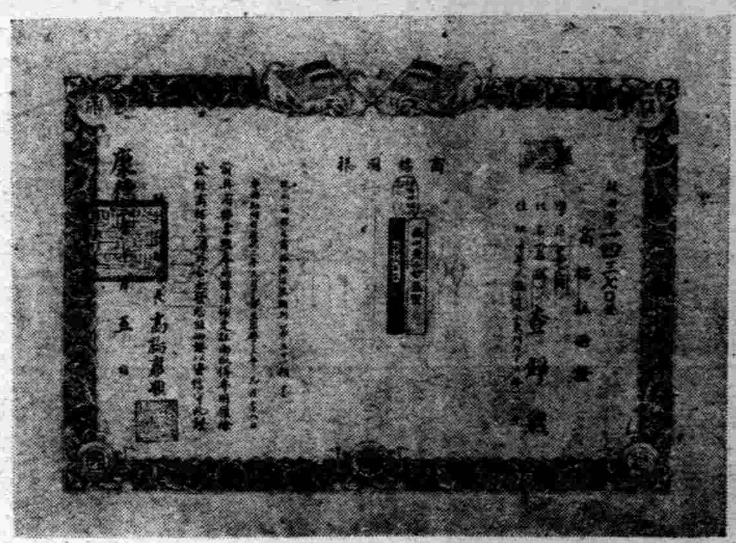

至聖商標

敬啓者本律師於康德四年一月一日受任査錚然君所開設駐奉徽州査二妙堂友于氏墨莊之常年法律顧問該莊之査二妙堂友于氏監製之商標業經本辯理士代理於特許發明局註册近査有偽冒該商標之商品玆警告各製造偽冒商標商品之各工廠倘再繼續製造偽冒商標之商品本律師當盡依法保障之責

新京 律師 辯理士 周易義事務所 西四道街十四號

聘請常年顧問啓事

敬啓者本莊於本年一月一日聘請新京律師辯理士周易義先生爲本莊常年法律顧問以後有冒仿本莊商標者完全由周易義先生依法保障特此聲明

駐奉徽州 査二妙堂製墨廠啓 奉天實記胡同貳號

徽州査二妙堂友于氏駐奉製墨工場開張營業廣告

本號自先曾祖友于公於清道光年間始創墨業于申江嗣分支店于蘇州寧波等處發售香墨及至聖墨汁貨眞價實四遠馳名尤其滿洲全國紳商軍學各界無有不知友于氏金不換墨號文房之至寶也不料有週年以來人心不古冒牌仿造充斥於市縱其貨劣價低得以魚目欺人致用者不明眞相反覺物品之不良有損本號聲譽實非淺鮮今本主人鑒及此特在奉天實記胡同門牌二號添設新場就地製造本服務社會之精神抱薄利多售之宗旨特行遴選上料加工監製務使出品精益求精俾惠顧者眞偽立辨以酬顧主樂用之雅意藉抱本號過去之光榮現已委託各省縣鎮著名文具書坊及洋雜貨店均有代售號眞品此後凡蒙惠顧者請向上列各號購買試用須認明包內附有商標註册證者方是友于氏眞正牌號如無此證者則係奸徒假冒混冲幸勿受愚恐未周知特此敬告

本主人 査錚然 謹白

臘八粥賦

（以七寶五味粥爲韻）（鶴齡）

本年一月廿日○于夏曆爲丙子十二月初八『臘八』日○嘉平到時○大呂應律○酒漫飲椒○饈過食栗○欲詳紀也○八蠟紀到初旬○亦問名乎○臘即名從此日○不是蟠桃大會○節說三三○也非瓜果盛陳○夕當七七○

原夫○粥也者○玉井主持○軒轅創造○熟似黃粱○香同紅稻○或煮分八穀○品詎茅茅○或食佐八珍○味殊草草○飽也潘也○唐韻曾詳○饘乎糊乎○說文可考○或加糖而進○豈持八饌之齋○或屑榆以爲○誰剝八月之棗○或一甌見賜○翰林且得食留香○或三種並供宰相應不食爲寶○無何○香庚臘梅○聲傳臘鼓○而藥澤隨○口脂恩普○氣送土牛○門懸畫虎○曾誇韓待奴寬○且說鄭偏志古○投椒井以除瘟來○造脂花而把饅取○計日恰當七後○回憶復來○問天却在九前○有誰悉數○罔無論開元定禮○臘以祭三○伊古道家○臘還有五○

于時○有臘八粥焉○煨淡亦云○作稀應謂○或貯于盂○或盛以盌○前庚曾逢九日○饈許相同○這時若說饕弓○米何庸諱○逐疫這纔煮去○想如赤豆之爲○納氷曾許熬來○好似黃粱之貴○衛笑五梁種潰○具有穀仙○時當百福齋修○別饒風味○

是蓋○粥販薄稀○粥欣煮熟○粥既粗疏○粥亦淸馥○或調半釜○祭虎囑誰○或辦一盂迎猫遺孰○閒情臘不說虞○夢報粥施記祝○此際端陽早過○角黍貯盤○來年寒食待當○桃花煮粥○

神皋雜俎

近代三百年來之繪畫（上）

（陳邦直）

東方繪畫之歷史○其開始時期約在三千年以前○在漢朝以上殆爲第一時代○當時之繪畫○現在雖無從考查○但就古代遺品上之花紋圖案而論○是甚有價値○而足爲吾人之憑信的○例如甘肅省○河南省○以及我滿洲國熱河省赤峰縣○各處近年出土之彩色土器○其花紋色彩○頗能窺見古代美術之一斑○至於歷代流傳以及近代出土之三代銅器○如古禮器○祭器等○其花紋之精緻○式樣之古雅○實足以代表當代的美術及其作風之一般○

戰國末季○秦朝蒙恬發明流傳至今之毛筆○是蓋爲毛筆繪畫之開創時期○及至漢朝○文獻方面已有相當之發達○漢武帝臨危託孤○曾畫有周公輔成王圖○賜大司馬霍光○是即爲歷史記載上之最早者○足見當時的繪畫○已成爲政治之重要事業○

以上列舉者○雖未能流傳後世○但在朝鮮平壤近年發現之漢代樂浪郡遺跡○並經發掘出若干的漢代漆器○上面花紋○極其精工○又如山東省武梁祠發現之石刻○亦爲漢代之遺物○均可窺見當時美術之價値○

三國時代之繪畫○則有我滿洲國安東省輯安縣最近發現之古墓○內有高句麗時代之壁畫○高句麗時代即爲三國○同時其畫有山水○花草○人物○鳥獸以及風俗○狩獵等○並係彩色圖案○其規模之偉大○筆力之雄健○色彩之美麗○均足以表現古代之藝術美○而決非後世所能追及者○

晉朝的畫家○在歷史上最著名而流傳於後世者惟顧愷之（虎頭）○彼之遺作○有女史箴圖○此物原爲北平宮內舊藏○現則流於英國倫敦博物館內○吾人僅得觀其照片○雖係人物圖畫○然其筆力亦足見其精彩○

及至唐朝繪畫已極發達○如王維（摩詰）吳道子○大李將軍○小李將軍等○均以山水或人物流傳後世○王摩詰有如來涅槃圖○賴川雪霽圖等流傳於後○吳道子以佛像得名○但多爲壁畫○故人間罕有存者○現在河南嵩山之少林寺內○有壁畫地獄變相圖○相傳爲吳道子眞蹟○此外則有畫松之韋偃○畫山水之田寀○畫馬之曹霸韓幹等○均散見於杜甫之詩集中○

五代時有王齊翰○李唐○李成（營邱）等○李營邱尤以所畫寒林爲其精品○王齊翰之遺作已極少見○現在惟其名作桃耳圖○尙在人間○此外尙有董源（北苑）巨然和尙二人○後世並稱董巨○其畫法爲後世師表○亦可惟爲南派之祖○北宋時代如李龍眠○共畫以白描人物見稱於世○尙有夏珪○馬遠○開後來北派之畫風○現今東鄰日本之國畫○多用夏珪馬遠之筆法及其格局○同時以創作雨景山水傳世者則推米家父子米南宮○米友仁世稱大米○小米共畫雨景○用米點○故亦稱米山○後世凡畫雨中山水者○皆用其法無出其範圍者○

元朝畫風可認爲南派最盛之時代○當時最成功的四大家○即黃子久（大癡）倪雲林（瓚）吳仲圭（梅花道人）王蒙（黃鶴山樵）四人○皆一掃北宋畫法○而改畫南派○然各闢途經○自成一家○爲後世師表○自四大家之後○直到明淸歷來之作家○大部分均師法其筆墨及神韻○亦皆多爲南派之作者○

明季畫家除文（徵明）沈（周）仇（英）唐（寅）以外尤以董其昌（文敏）最爲集南派之大成○彼之書畫○均卓絕千古○其畫則更開有淸一代之源流○蓋淸朝最初之畫家○首推王時敏（煙客）王煙客則爲傳董畫衣鉢之一人也○

黃"浦"江"頭

（齊中）

▲外灘公園的一個素描

初雪○總算『象象樣樣』地已飄過了一下○隔天『瞻仰』却只剩了可憐的薄薄的一層○

到公園裡去瞧雪景吧！但是很失望○

一踏進『外灘公園』○象進入了另一個境地○一點兒也看不到所謂雪景○所觸到的○却只是冷落的『單調感』罷了○

假山下的魚池淺淺的○不管是金魚○小鰷鯪○盡都躲到角落頭去了○落葉象帆船樣的○一片一片的○假山上總算還留着點雪跡○在淡漠的陽光下○已在開始淌汗○是的○它是覺到太熱了○

路徑上濕漉漉的○但不會淹了人的鞋○標着『遊人不得走』的草坪上○只顯得一片憔悴○滿目枯黃○

四圍臨浦的椅上○沒有半個人影○

蒼老的杯枝象一個禿者○『溶雪』從上面碎零零的打下來○簡直使遊人不敢近它○

總算那個茅亭的頂面○還剩着一個雪蓋○寂靜地○自誇耀着○

園丁在耙拉落葉和實行『防凍』工作○

從黃浦面上刮來了陣陣的朔風○—外灘公園是失却人們的需要性了○

吻着浦面○浦東的大廣告牌和大烟囪傲然地站在那兒○

懷着一顆失望的心走出○跳上了停在門口的公共汽車○踏上歸途○

閒話明瓷 5

（伯曹）

（嘉窰）嘉靖年間造○嘉靖八年○罷御器專監之中官○使饒州府佐輪流管理○四十四年○添置饒州府通判○使佳瓷督造○未幾便止○故嘉靖窰之瓷器○比宣成之品爲低○當時因鮮紅土絕少○燒法亦不如前○僅以紅礬造器○其紅色遂大不如前○（嘉靖二十六年○官窰燒造鮮紅器難成○御史徐坤○奏請以礬紅代之○隆慶五年詔造內外鮮紅器○御史徐栻疏請改礬紅）○惟回子青盛作○青色尙濃比宋器青色爲略帶藍色比元器則較青○鉤廊染色○深淺相同○尤以黃地○硃地○爽青○之器爲然○平常繪青之瓷○有大者如水甕之類○有小者如酒巵之屬○其繪畫與款識○莫不古拙蒼茂○其瓷釉則多玉質○較宣窰一釉爲略薄○幽靑可愛○故嘉窰惟靑色尙嘉○五彩者遜於宣成二窰多矣○塤白亦佳○塤白亦名甜白○郭紀云○『世宗所用御器○有小甌名曰壇盞○其色如玉○又有魚扁盞○紅沿小花盒○足爲雅玩○其白小者即甜白也○（原註○嘉窰甜白最美○自來燒造甜白者皆不及嘉窰○）』

（隆萬窰）穆宗隆慶○神宗萬曆年間造○隆慶六年又改以府佐輪流管理燒造御器○萬曆初則又使通判駐廠兼理窰務○故隆萬時造器又復佳美○器有厚薄○色有彩靑○釉厚者如堆脂○粟起若雞皮○有發稷眼若橘皮紋者甚佳○技術極精巧○變化亦甚當○至淸代所用之釉彩○大抵於當時已有○民窰亦與之相同○能出五彩之佳品○霽紅亦較嘉窰出者爲佳○然以非鮮紅寶石紅之霽紅也○

新撰春聯

（翁方武）

在斗轉星移○一年將盡的當兒○人們的習慣○總要貼些春聯○以資點綴○但是我們○既爲新國家○關於春聯的詞句○也要○煥然一新○力避陳腐才好○這實在於人民的觀瞻上○和思想上○有很大的關係○我以爲這件事應由國家的力量○廣爲搜集○編成冊子○發給民間○强令採用○以期劃一○且新耳目○今謹不揣固陋○勉成數聯○尙希海內文人○有以指正是幸○茲將聯話錄後○

（一）
民族協和○一心一德○
日滿親善○共存共榮○

（二）
親仁善隣○國之寶也○
省刑薄斂○民則樂焉○

（三）
日滿要提携○同種同文同樂利○
國民須努力○莫荒莫怠莫因循○

（四）
孝子慈孫宏舊業○
衛民保國作忠臣○

（五）
日滿精神如一體○
國民幸福自十分○

（六）
施政恰與情○人民方能享幸福○
立國行王道○歲月便可樂優遊○

（七）
二聖已聯歡○日滿感情如手足○
一人原有慶○國民愛戴若神明○

（八）
宇宙開添個大帝國○
天地內有了新滿洲○

（九）
舜日堯天誠樂土○
和風甘雨頌賢臣○

（十）
五族協和王道下○
萬民歡樂聖恩中○

一九三七○一○一二投於熱河鄉建平師○

友道

（隱吾）

古者列朋友於五倫○足見非常重視○其要蓋不外於勸善規過○降及後世○或以聲氣標榜○或以酒食徵逐○其能確盡友道本分○德業相勉○過失相規者○誰乎？偶披舊籍○見有張相宸先生○與友人李小有書○慨觸夙懷○錄之以諗當世○

跳丸冉冉○蕉鹿忙忙○方爲蝸角之爭○不顧蝸涎之竭○試問身心性命○安頓何地○茫然不自知也○行善之人○如春園之草○不見其長○日有所增○行惡之人○如磨刀之石○不見其損○日有所虧○夫其長其損○他人莫能知○而淸夜捫心○端居深念○風雨晦冥之際○昏極忽明○名利擾攘之餘○倦極忽返○心珠一朗○智鏡四開○未有不歷歷自知者○一事錯而流禍無窮○一念差而種毒不小○一言舛而貽害莫救○其誰知之○其誰知之蓋亦勿思而已

又有李小有先生○與李仲休書云○

我輩當從孝友二論立脚根○從生死關頭開眼目○從貪淫世界豎脊梁○凡立身行已○利物濟人○皆吾本分內事○即使磨鍊終身○必不改柯易節○一切前因後果○如回之夭○憲之貧○慶之富○跖之壽○置不問可也○

嗚呼○縞紵誼重攻錯是資○其有能力拔流俗之中○而以振興友道爲已任者乎？○古風未泯○跂予望之矣！

雪詩

（趙仲珊）

▲微雪

微雪霏霏戶外颺○宵深枕簟乍生凉○曉來睡起推窗看○地上渾疑昨夜霜○

▲積雪

遙看長白挿雲中○萬丈高峰雪盡蒙○天際陰森寒氣重○終年積聚不消融○

△冷雪

寒雪紛飛遍大千○森嚴冷氣逼身邊○讀書相映宵深候○忍凍孤吟坐聳肩○

△大雪

彤雲厚布遍八埏○大雪飄颻滿陌阡○匝地漫天飛玉屑○尋梅驢跡不能前○

投稿須知

（一）凡來函稿須加句點
（二）稿紙須在一面書寫
（三）取錄與否槪不寄還
（四）不予酬資亦不贈報

得冷佛書感賦 有序

（董濟川）

王君冷佛○爲予幼年同學好友○自光緒癸卯一別○至今三十餘年○因王君原名文淸○予原名作舟○故雖他鄉遇舊○亦應兩不相知○又吾昔瘦今肥○雖即相逢○亦或不相認○昨見蘇君洪軒○談次始知爲前三十三年同學中最幼之蘇鈞共人○面貌亦豐滿於曩昔○問及文淸何在○蘇云即冷佛是也○予聞驚喜若夢○以予最喜讀冷佛文字者也○又以予不能識蘇君○知冷佛雖即相見○亦當不識矣○於是問之本報○得直接通函冷佛○今得覆書○幷附小影○果已不能辨其幼年之貌○喜而爲是歌○

人生難得稱知己○一別至今卌載矣○昨與蘇君無意逢○相問姓名驚不已○姓名雖是貌皆非○姿態如前始釋疑○各敘舊情如破夢○久居一地更爲奇○同學年當我爲長文淸十六蘇少兩○因問文淸何在哉○答云冷佛擬同訪○予聞喜極不勝狂○飛書報社問何方○告以豐寧爲縣宰○直通雙鯉訴衷腸○旋得回書道顚末○幷附今容儼然佛○慈悲三現宰官身○昔則冷兮今則熱○面容雖瘦民已肥○得官如此國之輝○問我近兮何所事○少不如君老何爲○所求於君在文字○我作舊新皆不似○不忘故舊兩書來○敬謹臨風拜君賜○

栗子

（八八）（儒丐）

『我沒說嗎○牠挺瘦○瘦叫牠瘦兒得了○一個狗還要什麼雅名？』

主人還是這樣說○牠依然不贊成○

『你別看牠現在瘦○將來我一定把牠喂肥了○再說連人帶狗○我都喜胖的○萬一順口氣○越叫越瘦○那可怎麼好不成○另想一個吧！』

主人只得想了想○又把我瞧了瞧○好象很費躊躕○

『你瞧！替狗起名○幹多這樣爲難哪○』

女主人很不解的這樣催○

『你不知道○』主人說○『國人的習慣○和外國不同○替小孩起名○都得謹愼○何况是狗○在外國給小孩或是狗起名○重了別人○或還用別人的名字○那算是瞧得着他寘着紀念及崇拜的意思○在我們的風俗裏○就不成○如果小孩或是猫狗○重了別人的名字○那叫犯諱○說是有意侮辱○越是大人和尊長○越不許人犯諱○在以前爲了重名犯諱○眞弄出不少事故呢○怎好不謹愼一下○我們無心○人以爲有意○那就不美了○』

你們念書的說道太多○怨不得小孩子竟起俗名○不是猫就是狗呢○原來是怕犯諱○那你就隨便替牠起一個吧○』

『牠不是栗子顏色吧○就叫牠栗子嗎○』

『好好！吉祥！利子利子！』

『你還是迷信！太可笑了○』

『我們老娘兒們○旁的不懂得○就知道這個○難道一家子過日子○不圖個吉利嗎○』

『盡人事聽天命○不作無理之事○不作非分之想○自然會吉利的○』

於是這命名禮○算是告終了○從此我的名字○就叫栗子了○最初我也不知道○我應當有個名○因爲他們常常管我叫栗子○我自然記住了○自要他們叫栗子○我就知道是叫我○不過我的病還沒十分好○身子也是懶洋洋的○臥着時候多○行動時候少○白兎一般那個叫喜兒的小洋狗○因爲自幼投着好主○一點委屈也沒受過○舉動特別活潑○牠一點也不會安靜○牠常常來攪我○教我跟牠到院中玩耍○我四肢無力○又在拉稀○不愛動彈○牠攪急了我○我就咬牠○遇了這樣時○女主人一定要說喜兒的○

『喜兒呀！不許你跟牠鬧○你瞧瞧牠受了多大罪○等牠好了你們再一塊兒玩玩○』

明治加糖奶粉

以此替代母乳最爲適當

用法簡便 價格低廉

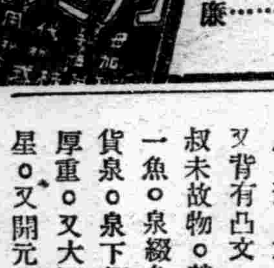

大連・奉天・新京・哈爾濱・天津 明治糖果公司

閒話古泉（上）

（鄭鈞）

方地山之死○聞者惜之○地山諱爾謙○號无隅○一署大方○蘇之江都人○桓上哀寒雲師事之惟謹○旣而寒雲長子家嘏○娶地山四女初觀○親好乃○益固當文定之日擯珠玉飾御而弗用○互出一古泉以爲信○蓋地山寒雲同具泉癖者也○

地山所藏多精品而實從俗體○諸譜所未有也○背文大大五五○尤爲佩奇○又乾封泉寶○此鐵泉背好上天字者蓋與天策府寶同譸○遂留此背文○又永隆通寶○制作絕佳○又應天泉○背文一萬字○又咸平元寶○作隸文○厚重倍常錢○又星祐元寶○藏文節故物○後歸地山○又至和重寶背好上一號字○地出五十生日○黃葉翁舉此壽之又元豐通寶○隸文○又元祐通寶○背文陝字○諸譜咸未收及○又大觀通寶○背有黍文○色黃如金○又大觀通寶○背有半錢二字○又大觀通寶○背好上太字○下平字左日形○右月形○字畫古拙○如四朱半兩○面有四出文又背有凸文半兩二字○又予天母極宜子保孫泉○爲張叔未故物○載於吉金所見錄與古泉匯○頂有小環○環下一魚○泉綴魚下○底有四柱○漢人所以壓勝者○又新莽貨泉○泉下綴魚○又永安一百○出於晉末○紫銅質○絕厚重○又大歷元寶○計大小二品○又建中通寶○背有一星○又開元通寶泉○背有天下太平四字○又得一元寶○品較常者大○背有四星○上又有一月○又天成元寶○明宗即位改元天成○凡四年○故泉絕罕○李竹朋藏有一枚肉郭微損○地山所藏○至完好○尤爲可貴○

竹枝詞

（五）燕京雜詠十三首

此亦『燕山小草』之一種也○爲七言絕句體○雜詠當時官吏宮監之習俗○婦女少年之服飾○而北人彎弓策馬之習尙○亦嘗一記之○而朝朝鹵簿中排列群象○朝畢回象坊時○傳乎過街○猶少有人記及○此竹枝詞之有關掌故者也○

（六）京都偶見詩

尤侗作○『西堂小草』本○七言絕句二首○皆詠京師婦女習俗○第一首記婦女騎驢而涉及衣飾○第二首記家居火炕而又涉及婦女懶惰情形○描摹如繪○可謂好詩○

（七）燕京雜詠十二首

王鴻緒作○『橫雲山人○詩集』本○爲七言絕句十二首○一詠燕市巧藥○二詠慈仁寺海榴○三詠燕姬沽酒○四詠皇姑寺看花人○五詠燕姬騎馬○六詠憫忠寺讀碑○七詠金魚池聽唱○八詠中頂廟會○九詠善仁寺廟會○十詠在京思鄉○十一詠官冰○十二詠帝都食品○亦多淸初京師風俗材料○（未完）

在青島

（二）（蹇先艾）

『先生○對不起得很○我要走了○』他看了看手上的錶道○『這時候我的女兒在旅館醒來了○她昨晚一夜沒有睡○也許四點鐘才回來的她長得的確美○但是身子太瘦弱了○她害着肺病○今年春天還吐過兩次血○要吃飯○沒有辦法○』

他站起身來○我的眼睛沒有離開他凄凉的面孔○

等我從更衣室換了衣服出來○他已經走得遠了○跨着很大的步子○走向街心去○

『淸滃悲劇的主人翁○自然更重要的是他的女兒○我似乎應當見一見她！』我後悔當時忘記向那位白俄老人提出這個請求了○心裏一面想○一面獨自地在海灣上躑躅着○

以後一連三天○我仍然照例到海邊去散步○同時還想和那個老頭子見一面○但是再也沒有遇着他○

（完）

燈謎

（趙種雲）

上竹竿（諺語）人心節高於天
天子出征（字）琿
湯餅會（曲牌）賀新郎
覇先萬歲（古人）陳壽
黃寺（志目）金和尙
龍塞之迎（電片影名）春到人間
萬年縣（詩經句一）在山南之下○
侃侃（四子句一）子貢曰
鞭打蘆花（韓文句一）閔其時不平
特別大內（左傳人名）宮之奇
鳥飛不止（字）鵬
畫眉（俗語）女上面上用功夫
擊壤之歌（縣名）農安

九星日盤

舊十二月七日 一月十九日 火曜 丙午 赤口 執 室宿

▲一白之人、如脫離虎口、入於安全地帶、注意疾病、辰巳癸吉▲二黑之人、慶幸意外潤及國家之日、開幕旅行等吉、乙庚乾吉▲三碧之人、諸事亂雜不淸之日、苟不失去他人之同情吉、甲壬癸吉▲四綠之人計畫易生謬誤、進而有害、注意疾病、丙壬癸吉▲五黃之人是起死回生思維之日、徐徐向希望前進吉、丁庚辛吉▲六白之人、雄圖大展之日、起業開幕動工旅行吉、乙丁艮吉▲七赤之人、守爾常態、心勿他移、可告平安、乾丑寅吉▲八白之人、雖有修練之功、如不放實胆量、亦難中金鵠、丙丁庚吉▲九紫之人、內憂外患交至、諸事有惡化之傾向、乙坤壬吉

天光電影院 大西關大街○電話二三二七八

最後一天

導演 胡心靈
主演 胡蓉蓉 閔翠英 龔秋霞

父母子女

明天開映 兩大貢獻

友聯影片公司 前集 美人魂 鄭君里 徐琴芳 尙冠武 主演

傑美 亞倫 主演 航空勇士 全部有聲巨片

南市場 東安電影院 電話（二）三五四二

今日開演 張恨水原著

滿江紅

明星公司榮譽貢獻 有聲歌唱音樂鉅片

胡蝶 龔稼農 趙丹 嚴月嫻 朱秋痕（主演）

戀愛的火焰燒毀了藝術家的靈魂！金錢的魔力迷惑了女兒們的芳心！甜蜜的背景是痛苦！戀愛的後面是煩惱!!

時間 二時 五時 八時 票價 樓上二角 樓下一角

奉天大同學校招生

本科第一學年 兩級百二十名
日語專修科 兩級百二十名
高等預備科 高中卒業 一級五十名
中等預備班 高小卒業 一級六十名

報名 二月一日截止
考試 二月二日

奉天小南關大街路西 簡章函索即寄 電話（四）二五八六號

四經路 七緯路 瀋陽電影院 開演時間○二時○五時○八時○

明星公司出品 黃金穀 梅熹 艾霞 主演

諸君如欲買新式流行華美物品請駕臨
七福屋百貨店

滿洲國財政部發行福民獎券中彩号票

第三十四回福民獎券中彩號碼

玆將中彩號碼列下自康德四年一月二十二日起在各地代賣所(限得彩金未滿壹百圓者)及滿洲中央銀行各地總分支行(限得彩金在壹百圓以上者)憑獎券兌付得彩金(甲乙丙丁四組號碼相同)

康德四年一月十六日　滿洲國財政部

頭彩 壹萬圓(1)
8,676

附彩 得頭彩號數之前後號數 叁百圓(2)
8,675　8,677

二彩 叁千圓(1)
30,793

附彩 得二彩號數之前後號數 壹百圓(2)
30,792　30,794

三彩 壹千圓(1)
44,655

附彩 得三彩號數之前後號數 伍拾圓(2)
44,654　44,656

四彩 壹百圓(23)
201　1,303　4,170　4,650　13,655　14,362　14,550　15,019
23,279　24,968　26,409　31,185　31,584　31,635　32,743　33,538　35,410　36,149　39,132　40,326　40,439　41,643　48,951

五彩 五拾圓(48)
923　1,495　2,204
2,801　3,460　4,364　4,832　5,124　6,812　7,449　10,399　10,827　10,878　11,113　12,727　13,051　15,137　17,317　18,580　19,352　19,865　20,116　23,732　23,820　24,268　24,314　26,207　27,795　28,418　28,444　28,557　28,607　30,524　33,656　36,563
37,002　37,408　38,956　40,562　41,537　42,491　43,077　44,228　44,352　46,829　48,543　49,608　49,936

六彩 拾圓(240)
63　350　542　973　1,010　1,322　1,343　1,358　1,455　1,539　1,617　2,095　2,356　2,527
2,749　2,874　2,907　2,985　3,113　3,142　3,453　3,491　3,768　3,841　3,891　4,045　4,211　4,560　5,144
5,354　5,534　5,618　5,676　5,769　5,824　5,836　6,311　6,987　7,073　7,142　7,469　7,619　7,831　7,933　7,992　7,993　8,216　8,326　8,721　8,882　8,918　8,948　9,056　9,141　9,207　9,404　9,405　9,813　9,825　10,489　10,854
10,862　10,932　11,095　12,351　12,383　12,464　13,127　13,248　13,420　13,811　13,883　13,975　14,561　15,708　15,955　16,161　16,225　16,588　16,791　17,052　17,066　17,148　17,167　17,752　17,756　18,181　18,183　18,487　18,629　18,765　18,837　19,272
19,434　19,547　19,588　19,647　20,046　20,094　20,556　20,637　20,904　20,920　21,141　21,201　21,274　21,278　21,329　21,883　21,901　21,966　22,096　22,373　22,488　23,774　23,900　24,077　24,377　24,453　24,615　24,759　24,789　25,271　25,310　25,611
25,743　25,758　25,812　26,366　26,746　26,803　26,815　26,922　27,342　27,355　27,909　27,948　28,132　28,308　28,313　28,469　28,932　28,968　29,172　29,245　29,445　29,656　29,671　29,714　29,787　30,092　30,564　30,765　30,778　30,861　31,515　31,839
32,042　32,210　32,414　32,521　33,026　33,802　33,807　33,814　33,927　34,101　34,164　34,216　34,291　34,336　35,253　35,555　35,757　35,802　35,932　35,939　36,266　36,519　36,912　37,109　37,124　37,661　37,900　38,056　38,185　38,187　38,204　38,290
38,563　38,627　39,463　39,666　40,320　40,652　41,168　41,238　41,325　41,560　41,609　41,628　42,722　42,860　43,159　43,180　43,270　43,280　43,803　44,237　44,273　44,517　44,693　44,769　45,040　45,108　45,408　45,629　45,642　45,772　46,198　46,209
46,261　46,434　46,446　46,524　47,038　47,169　47,343　47,664　47,689
47,766　48,255　48,545　48,792　49,023　49,358　49,511　49,824　49,957

七彩 五圓(600)
51　195　202　306　403　543　561　644　682　854　956　972　978　1,217　1,269　1,326　1,376　1,438　1,510　1,559
1,572　1,620　1,891　1,946　1,948　2,082　2,129　2,132　2,298　2,349　2,392　2,498　2,514　2,564　2,606　2,635　2,754　2,775　2,810　2,890
2,955　3,007　3,123　3,181　3,189　3,203　3,246　3,313　3,323　3,333　3,434　3,448　3,657　3,752　3,770　3,814　3,818　3,918　3,932　3,961　4,008　4,030　4,098　4,161　4,301　4,386　4,517　4,534　4,547　4,604　4,734　4,809
4,810　4,839　4,877　4,886　4,922　5,030　5,170　5,209　5,230　5,389　5,454　5,478　5,483　5,539　5,591　5,726　5,759　5,791　5,831　6,662　6,701　6,735　6,761　6,802　6,838　6,867　6,907　6,982　7,024　7,248　7,335　7,339
7,345　7,539　7,650　7,965　7,987　8,038　8,156　8,176　8,182　8,281　8,353　8,648　8,662　8,667　8,684　8,704　9,098　9,127　9,129　9,380　9,392　9,432　9,453　9,455　9,494　9,506　9,539　9,553　9,868　9,917　9,921　10,254
10,262　10,367　10,628　10,767　10,777　10,785　11,059　11,139　11,168　11,184　11,199　11,226　11,242　11,377　11,435　11,449　11,462　11,600　11,626　11,695　11,771　11,800　11,906　11,937　12,068　12,073　12,092　12,154　12,172　12,518　12,528　12,575
12,591　12,687　12,960　13,032　13,218　13,283　13,579　13,726　13,778　13,822　14,051　14,282　14,327　14,329　14,341　14,516　14,566　14,748　14,846　14,918　15,007　15,121　15,328　15,373　15,374　15,385　15,422　15,566　15,595　15,603　15,651　15,653
15,913　16,305　16,357　16,483　16,803　16,893　16,912　17,110　17,278　17,409　17,412　17,424　17,461　17,559　17,567　17,710　17,771　17,876　17,904　17,921　17,956　18,001　18,189　18,208　18,254　18,695　18,760　18,818　18,977　18,983　18,988　19,091
19,201　19,314　19,385　19,494　19,527　19,556　19,672　19,706　19,760　19,779　19,960　20,190　20,276　20,335　20,389　20,518　20,586　20,595　20,615　20,895　20,993　21,003　21,127　21,130　21,242　21,485　21,533　21,561　21,609　21,612　21,662　21,673
21,677　21,925　21,935　22,051　22,114　22,128　22,440　22,460　22,656　22,873　22,882　23,090　23,292　23,359　23,457　23,458　23,548　23,599　23,638　23,646　23,716　23,804　23,808　23,816　23,832　23,929　24,084　24,151　24,353　24,558　24,863　24,942
25,097　25,256　25,468　25,593　25,644　25,735　25,819　26,018　26,058　26,086　26,113　26,115　26,124　26,451　26,520　26,555　26,556　26,575　26,810　26,829　26,867　26,982　27,118　27,146　27,273　27,335　27,379　27,509　27,526　27,741　27,755　27,999
28,076　28,078　28,156　28,201　28,241　28,413　28,417　28,423　28,506　28,509　28,561　28,577　28,595　28,624　28,636　28,695　28,780　28,876　28,969　29,246　29,260　29,552　29,687　29,732　29,789　29,803　29,886　29,891　29,958　30,039　30,040　30,066
30,086　30,133　30,163　30,529　30,702　30,706　30,760　30,835　31,152　31,166　31,329　31,416　31,449　31,654　31,665　31,714　31,871　31,931　32,089　32,114　32,141　32,308　32,386　32,643　32,782　32,851　32,978　32,994　33,081　33,154　33,181　33,182
33,200　33,292　33,328　33,357　33,396　33,506　33,781　34,132　34,143　34,259　34,275　34,533　34,585　34,785　34,804　34,870　35,041　35,241　35,327　35,444　35,463　35,466　35,680　35,684　35,736　35,737　35,841　35,877　36,004　36,298　36,325　36,354
36,410　36,421　36,425　36,459　36,562　36,643　36,686　36,789　36,930　36,937　36,993　36,999　37,011　37,192　37,222　37,230　37,267　37,354　37,412　37,572　37,573　37,730　37,798　37,814　37,955　38,126　38,172　38,282　38,377　38,471　38,513　38,544
38,589　38,652　38,746　39,072　39,080　39,149　39,300　39,527　39,602　39,691　39,820　40,094　40,137　40,287　40,434　40,435　40,448　40,464　40,527　41,112　41,119　41,187　41,240　41,317　41,358　41,592　41,624　41,746　41,889　41,905　41,909　42,182
42,185　42,236　42,298　42,301　42,355　42,371　42,419　42,575　42,641　42,677　42,701　42,719　43,059　43,229　43,253　43,303　43,343　43,348　43,429　43,467　43,510　43,549　43,663　43,688　43,825　43,834　43,978　43,979　44,264　44,268　44,290　44,363
44,395　44,403　44,420　44,454　44,480　44,509　44,518　44,534　44,640　44,676　44,751　44,826　45,030　45,052　45,085　45,087　45,193　45,440　45,445　45,528　45,644　45,653　45,827　45,852　45,962　45,997　46,028　46,053　46,073　46,172　46,319　46,380
46,530　46,750　46,752　47,083　47,097　47,101　47,121　47,174　47,303　47,306　47,423　47,424　47,504　47,658　47,679　47,719　47,743　47,799　47,964　48,001　48,160　48,184　48,300　48,335　48,373　48,452　48,462　48,568　48,576　48,623　48,670　48,685
48,778　48,814　48,864　49,016　49,031　49,098　49,267　49,277　49,372　49,522　49,611　49,666　49,729　49,808　49,905　49,966

末彩 壹圓(4,999)
與頭彩末字相同者　6字

満鮮優待

ヘチマクリーム

絲瓜牌雪花膏

特別贈彩

凡應募者全部得彩

截止一月末日

在下面文字裡的三個圈兒填入適當的文字即成爲著名的化粧品名 那麼是甚麼呢?

課題　用特殊強力極微細的乳化裝置機械而製成的○○○雪花膏

應徵之方法

一、答案用紙、限用絲瓜牌雪花膏外盒之裏面(用絲瓜牌克倫外盒及其他用紙者、一概無效、)
1、回答課題
2、寫上登載此懸賞廣告之報紙名、
3、於特等及一等項目中、各寫出您希望那贈品的一件、
4、詳書貴住所貴姓名
(甲)請向最近處之絲瓜牌雪花膏販賣店接洽委託可也、
(乙)或直接郵至本店(直接郵寄時、請用朱筆在信皮上寫(滿鮮懸賞)字樣每十五瓦、貼郵票三分、郵資不足、恕作無效、)
東京市日本橋區橫山町六
天野源七商店滿鮮懸賞係
二、於應徵同時即將抽籤券及一般贈品奉上、更在截止以後、週用嚴正抽籤方法、決定幸運者按照規定、寄上貴重贈品!
三、每人應募幾張均可、應募愈多、得彩率亦愈大、)

一般贈品(應募者全部)
時興髮夾兼用新式木梳　一把

按照抽籤奉贈的兩重贈品

特等　(於左列項下任意選擇希望之一件)　一百名
一、時興文紋錦紗　一件(約三丈)
二、帶刺繡的婦女腰帶　一條
三、花紋錦紗衣料　一件(約三丈)
四、純毛洋毯(二條聯合者)　一條
五、純駝絨圍脖　一條
六、防寒大衣料　一件(約三丈)
七、桐木箱裝裁縫用具　一套
八、桌上裁縫機　一架

壹等　(於左列項下任意選擇希望之一件)　五百名
1、人造纖維小花衣料　一件(約三丈)
2、眞日本綢衣料　一件(約三丈)
3、晴雨兼用綢紗洋傘　一把
4、皮製手提包　一個
5、電烙鐵　一把

貳等　金色化學假象牙製懷中化粧器具　一套
‖彩品全部由東京松坂屋特選‖

◎請君於購買日本內地一般愛用之絲瓜牌雪花膏後、在其空盒裡面按照規定、詳書住所姓名及其他、寄至本舖、當可得堂皇贈品!
請讀右揭規定後立即應募爲荷、
東京絲瓜牌化粧品本舖
天野源七商店

請注意　壹等贈品・每品限百件・若同一贈品希望者過多時・將以抽籤取決・更換彩品・此權委任鄰商店爲荷・

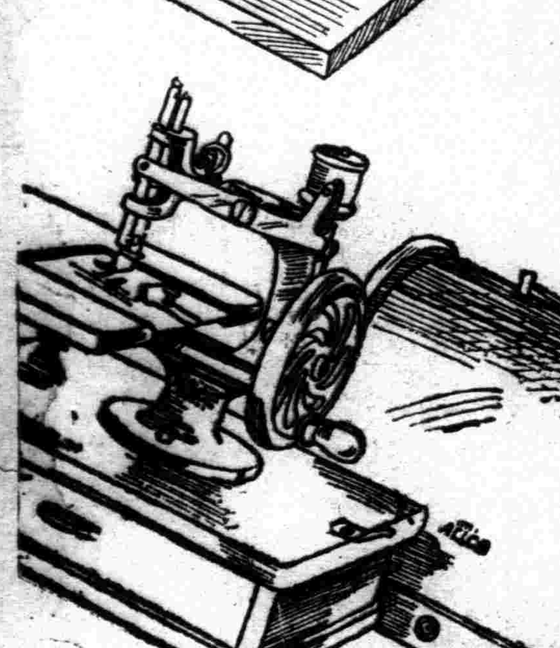

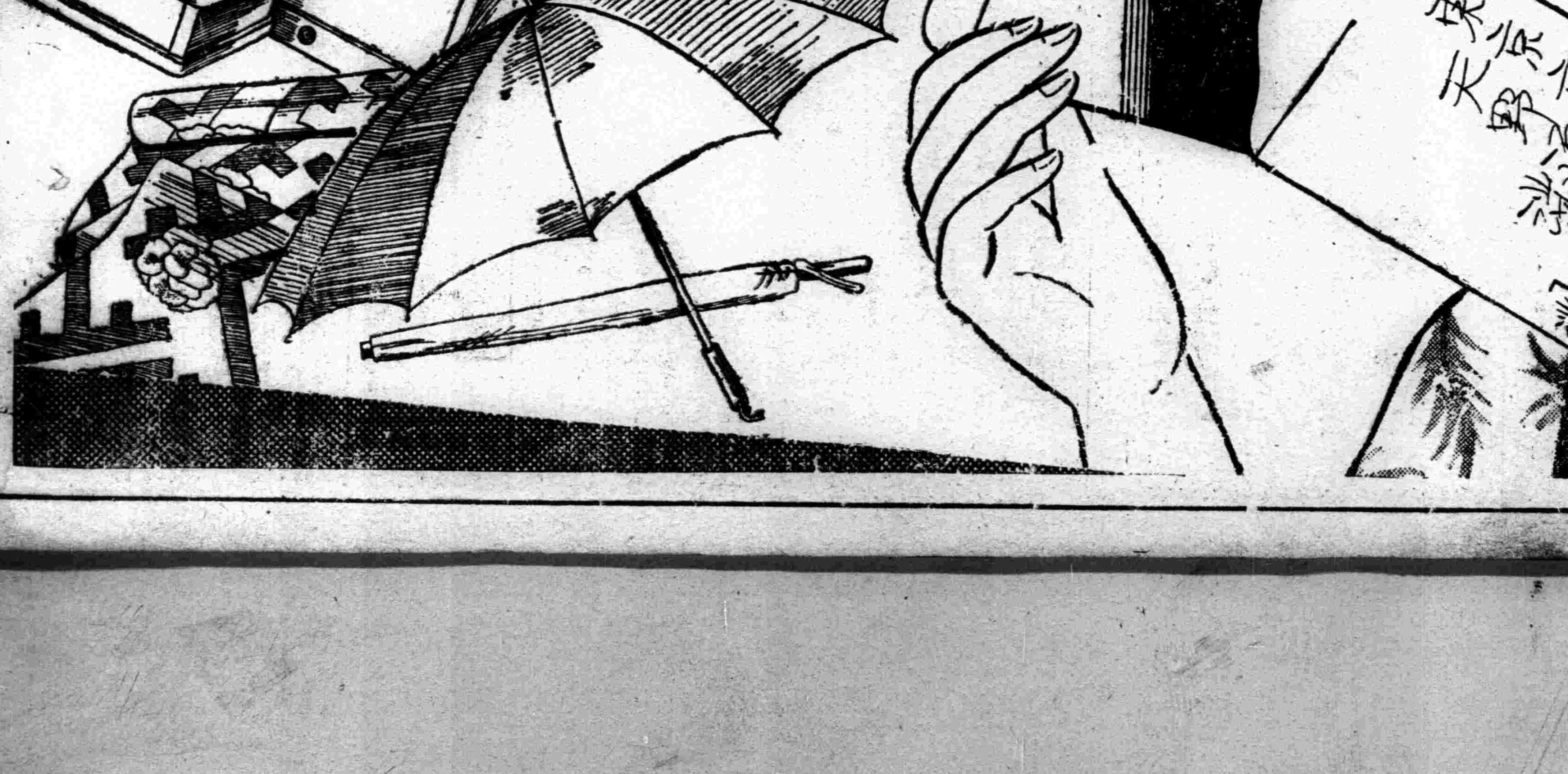

土木廳內部 組織事務

【吉林】吉林省公署、新設土木廳之消息、已誌前報、該廳下設庶務、土木兩科、茲將分掌事項列下、

屬於庶務科者

一、土木行政調查研究、土木統計、及資料之蒐集、
二、關於土木營造物之管理及維設之調查、研究企畫監察、
三、地方公共團體土木建築事業之指導及補助、
四、都邑計劃、及都邑計劃事業之調查、研究並企劃監察之事項、
五、土木法規其他重要土木案件之立案並審查、
六、關於土地收用事項、
七、土木經費並用品事項、
八、用地買價並支障物件補償之事項、
九、關於鐵道軌道及國道、(汽車道)事項、
十、關於土木職員之監督事項、
十一、不屬於他科主管之事項、

屬於土木科者

一、關於橋樑工事之調查企劃並施行事項、
二、關於河川運河、港灣公有水面、砂石工事之調查並企畫事項、
三、關於地方公共團體之土木建築工事之指導監督事項、
四、關於都邑計劃、及都邑事業之技術上之調查研究企畫並工事施行之件
五、關於土地區劃整理事項
六、關於上下水道工事指導及監督事項、
七、關於建築統制事項、
八、關於鐵道軌道及國道技術事項、並施工、
九、關於土地之建築工事事項

吉垣服務警官 表彰功勳

【吉林】吉林警察廳所屬城內等三警察署、及警務以次特務等五科及消防署、警察官佐自任職以還、服務年數遠近雖然不等、但矢勤矢愼、克盡厥職者故居多數、尤以建國以後沐雨雪、冒風寒、爲人民謀幸福、與治安如磐石、中央政府爲表彰功勳、以酬勞績起見、特授勳章、並按功敘勳、此項勳章、計孫廳長勳五等以次迄勳八等、沐此光榮者、警正佐巡官長警一百四十七名、於十五日上午十一時、在該廳會議室、舉行授與式、各員均感激異常云、

警署通告 警笛信號

【樺甸】本邑警察署署長葛世寬氏、茲爲防範火警、及以外災害發生時、以便迅於救濟起見、乃特規定三種警笛信號

一、爲火警—長聲接續、二、爲正午—一長聲、三、係警察署非常招集—二短長一、查以上各種信號、已於月之十二日曉諭人民知悉、並於該日午間、借用縣署擴音器練習多時、以便遇事、易於鑑別云、

淸原南山發現 兩隻虎

【淸原】樵夫某於一月十五日晨、同友八名、前往南山採薪、方至巔間、即有野猪十數隻聲勢洶洶、叫號不已、向西猛馳、該樵等見猪走遠、忐忑稍止、遂擬採薪之際、適有猛虎兩隻、氣吸如雷、徐徐東來、一般樵夫、窺勢難逃、當即集積一團、高聲連呼山神爺到了、其虎毫未顧及、仍緩步而行、雖然西去、但恐返回、當即持柴下山、據識者謂、凡有野猪數隻、在前競跑、其後必有猛虎跟隨云、

安東市私烟館 一律肅淸

【安東】警察廳及專賣署、對市內一般滿鮮私烟館、曾一再取締查禁、以免有碍地方治安、惟最近以來、後潮溝及江沿一帶、目下仍多滿鮮私烟館存在、對此若不嚴行查禁、不但專賣署受有損傷、即於地方治安上、亦有莫大關係、因是經計議之下、決厲行肅淸、以維地方之安寧、現正實行云、

酒井侍從武官着連

【大連】酒井侍從武官於十八日午後二時二十分、自山海關乘飛行機、抵周水子飛行場、當即赴關東倉庫、午後三時向在連部隊並警察關係者、傳達銘感無已之聖旨、並參拜忠靈塔云、

義盛糖莊付一炬

【哈爾濱】道裡霞漫街三五號、義盛糖莊、執事人楊敬平年四十歲、山東掖縣人、於昨十五日午前二時頃、櫃夥正在熟睡中、突然後院廚房之烟筒起火、迨櫃夥發覺後、火勢已經燎原、急電知第一消防隊、前往捕救、直至午前三時半頃始將火捕滅、燒燬木板房六間損失約二千五百元、貨物損失約三千元、該房保有火險五千元、至於起火之原因、究係如何、關係方面現在正在偵密調查中云、

地下水管凍壞 北大街成澤國

【吉林】本市大街、景合會北側、消防栓、因朝晨天氣寒冷關係、於十六日致將地下水管凍壞、水勢上湧、由該消防栓水盖兩傍出水、水勢異常猛烈後來竟將鐵盖沖開、北大街側盡成澤國、水更經過後魚行街、直灌民衆敎育館運動場、(景合會以北至昇平胡同間)兩滑氷場內、亦告水滿、市署水道科、聞訊即派工員、關閉水閘、作應急修理、由十時三十分、迄下午二時、方告鎭水云

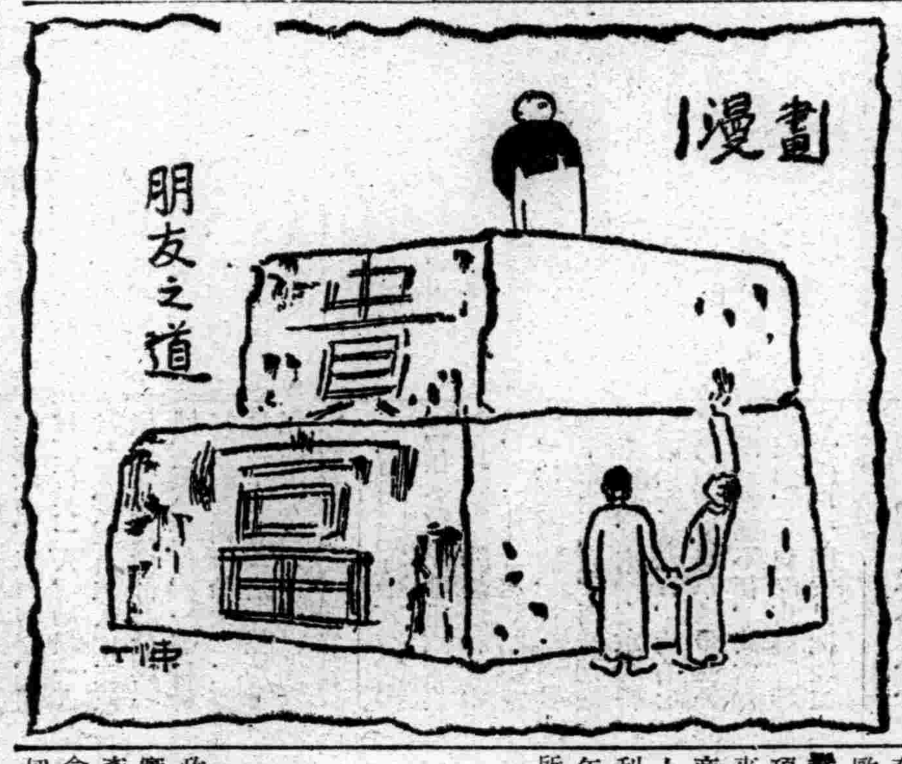

分銷者高抬鹽價

【延吉】食鹽一物、爲國人用唯一品、且含有裕國便民之義務、當局爲體恤國民生計、對於售賣價格、時加考慮、國務院頃將食鹽價格、明令頒佈、每百斤六元九角、惟查市內官鹽分銷處、而每斤竟售國幣一角、與公佈之價格懸殊、頗鉅、倘使分銷處、當此剝奪、何以維護民生、幸祈鹽務當局者、加以注意焉

富田興銀總裁 抵連訪問

【大連】滿洲興業銀行富田松原正副總裁一行、乘十七日午後八時十五分到着大連驛列車來連、投宿於大和旅館、而一行十八日午前赴旅順、訪問州廳等各機關後歸連、正午臨大連水曜會之於大和旅館之招宴、

各地方瑣聞

▲丟失三百元

【旅順】西町二十三番地大安自動車行、於本月十三日午後九時、由大連開往旅順、自動車運轉手郭金德、常有大連市天瀾昌之大信封、裝金三百元、搶至旅順新市場、交福昶利收、郭某開車至旅順、午後十時十分鐘時、車入車屋內、將三百元金票、交與學徒人李邦作、放在賬棹抽屜內、至翌日午前八時、福昶利遣櫃夥去拿錢、李邦作開抽屜拿錢時、錢信與封亦不翼而飛、當時報告警察署司法係、經日滿刑事將運轉手郭金德、學徒人李邦作楊作成、高金生隋某、在車屋內人、均被捉將官裏去、拘留審問之中、

▲烟妓突厭世

【安東】城皇廟後花烟館、張氏家搭住烟妓鳳娥、現年双十、姿色秀麗、係奉天籍、於去夏由奉接來、使有押賬三百元、近因事由不佳故、遭其熱客王某之擯棄、以致心灰意冷、乃萌厭世之念、爰於十一日晚乘防範不備之時、在房內吞服阿片數枚、希圖一死、惟不久即被查覺、當即送往丹國施行之術、將毒灌出、未致玉殞云、

▲口角婦自殺

【哈爾濱】道裡中國七道街二十七號、住戶潘玉經之妻潘劉氏、年二十五歲、山東牟平人、昨(一)十四日因細故夫婦間發生口角、潘劉氏於其夫外出後、竟自吞服鴉片、迨潘玉經回家後、始行發覺、急報告該管分所、用小汽車送往市立醫院醫治、將來有無生命危險、猶未判定云云、

▲警校開講式

【延吉】間島省公署警務廳長江口治氏、爲使所屬警官警士素質之向上起見、於此期警察畢業終了後、特於本月十二日召集全屬警官警士百零四名開設高級講習班六十七名、普通講習班卅七名、並於是日正式舉行開講式授課云、

▲鮮人迷信深

【淸原】東街住戶金某、韓國籍也、年近六旬、於前天至新新池洗澡、出池之際、一時失愼、遽然滑倒、股肱稍行受挫、待至扶起、遂即似歌似祝禱告時許、始行離池旋里、茲於月之十五日、該金某攜同親友、提同供菜一樣、於該塘被礚處、焚香禀祝、以致一般沐浴諸人、俱行發愣、嗣經該塘執事詳加說明、始解疑問、而各沐浴者、俱謂韓人向稱文明還有迷信若是云、

▲平康里小偷

【遼陽】我邑舊平康里、自各妓館搬移後、其房屋多半空閑、該處嗎啡館、所窩藏之無業小偷、夜間將門、窗拆去、並在屋上隨便行走、窺視行竊、無所不爲、受害者夜不敢眠、並將慶豐東門前、代理郵便函箱亦行竊去、以郵票換白面海洛英等抽吸、但負治安之責者、急應搜查、取締此輩、以免擾害商民不安云、

▲電燈光時暗

【五常】本邑自去歲九月電燈廠、實行開辦、動工修造、埋線杆、日滿各機關各商戶、安設電燈約數千餘盞、該廠先期通告、電燈四年一月放光、自放光以來、時明時暗、考查其原因、水力不足、現在該廠忙於修理水井之時云、

▲怪盜竊信箱

【遼陽】舊市場之平康里、慶豐東信箱、不翼而飛、遂呈報於郵政局、該局長恐於消息滯碍、遂令凡在本月十三四日內、所送慶豐東信箱者之信件、即時向郵局登記、免悞要公、並將他處代理之信箱、嚴加保護、免生意外云、

▲舊年賣紙畫

【旅順】市內近來、舊曆年關在邇、故街市上張帖字畫、出賣年貨、一般國人、人情風俗習慣、何其難改、仍照舊曆年度日云、

▲飽股長升學

【西豐】縣公署警務局、警務股飽股長、赴新京警官學校深造、於月之十四日束裝前往所遺之席、委敎練所安主任[illegible]

洪楊亂中之人物 張嘉祥尙在人間？

記者五敎道德院訪問紀

【哈爾濱】史稱太平天國猛將降淸後、改名張國樑之張嘉祥、官至提督、不知所終、年前吉林一報、曾載張瑞氏尙在人間、並曾至吉垣、頗爲社會上所注意、記者聞張氏已來哈市、五敎道德院、下午三時急買車前往、欲一訪此歷史人物、不幸張氏已於三日前離哈赴甜草崗、僅承該道德院副院長張翊唐君、談張氏片斷事跡、張氏年已一百三十九歲、自稱九十餘歲、販道敎數十年道號道眞子、造詣甚深、對外諱稱爲張嘉祥、張翊唐君之祖父、淸時曾在軍伍、與張氏同事、提及有舊關係、始道姓名、對鐵公雞劇情、有所糾正、茲將張翊唐君談話、大意備誌如下、

彼(卽張嘉祥以下同)自稱山東歷城人、現年百三十九歲、(當爲嘉慶五年生)對人稱九十餘歲、以雲遊道士、

號稱道眞子

半月前因係本院院長王賢彬先生之道敎師傅、來哈小住卽住本院、身材魁梧、高約五尺六七寸、鬚髯垂胸、色尙蒼白精神矍鑠、兩目炯炯如電、食倍常人、夜間與余同室、僅睡一二小時、餘均打坐、談吐生澁、若幼童然、一望可知決非常人、有謂卽係張嘉祥者、叩之初尙隱諱、繼知余祖父與之曾列同伍、始肯確認卽係張氏、述與余祖父同事間之舊時事頗詳、與余所聞者無異、但不承認先爲洪將、謂初投誠長毛所召募之新兵旅、武藝過人、擢升爲將官、與史載不同、經向帥(按卽向榮)改嘉祥爲國樑之說尙屬確實、俗演鐵公雞一戲、張氏確爲劇中人據謂

向帥因貪功

心切、弄成大錯、鐵公雞名鐵金翅、爲長毛一裨將、在徐州邏詐降害表、向帥信以爲眞彼雖會力說其詐、無如向帥不從、勢必親赴鐵約無計制止、慨然曰有國樑在帶賤虎穴亦無虞也遂行、暗帶敢死兵四百名、化裝爲一跟隨差官、戲稱馬童者誤也抵徐州果被困、彼力戰兩日兩夜、始背負向帥逃出徐州鐵金翅尾追甚急、兵器已失此鐵逼近向帥時、彼拔腿十七首猛刺鐵、鐵意料不及、當被刺死、而彼已身中十三刀、四百敢死兵、已零星無幾矣、戲稱火燒向帥、實在鐵並未放火、蓋其時鐵兵密佈、亦不必放火也、時彼官爲總兵、部下有十營兵力、說時曾解衣示、

十三處刀傷

疤痕尙在、以左前胸一傷爲最劇、頭部並未受傷、戲稱亦誤、後左宗棠平回亂、彼以提督從征、回亂平向帥已卒、知音寥落、生出世想、棄官逃隱天山、蓄髮作道士裝、第二次回亂實因董福祥反回敎、惹起回民反感、並非亂民反對淸朝、董奉命來剿、使人多方物色、得彼於天山南麓、力請協助、因係舊同僚無法推辭、即着道上裝臨陣助董平亂、再後即歸山東、在勞山一道觀皈道正式爲道士、曾入東海千里島、荒蕪無人跡、

靜修十餘年

道成始周遊各地名山大川、無不有彼足跡、始終諱稱爲張氏、故人以遊方道士目之、初無知其爲身經百戰英名赫赫之張嘉祥者、其門下弟子吉林、龍江、哈爾濱、甜草崗各地均有、因本院人多頗雜、白日不得靜修、故去甜草崗、春節前或可再來、院中人曾勸照像、彼以衣服不整力辭、耳聰目明牙齒堅固、彼自稱九十餘歲、不相識者恐尙疑爲五六十歲人也、彼又謂充軍死於黑龍江之長毛擒將陳國瑞、爲彼手擒者、陳所以能保頭顱、以充軍終天年者、尙有一段逸話、彼擒陳後交僭王、

僭王審陳時

陳自稱老子、僭王大怒曰、汝稱老子、王爺當如何、陳應王爺當爲老子、僭王喜其應對、故爭以充軍處分、張氏又謂石達開楊秀淸、是否尙在人間尙屬疑問彼言談尙不脫淸時語、有時非自下註解不可明瞭如當差稱差官等是也云云、據張君之談當然爲其人矣、惟是否果爲其人、一時恐難考證云、

縣開三次講習會

【佳木斯】樺川縣公署、爲澈底王道敎育、宣傳建國精神、已行二次全縣敎員講習會矣、茲當寒假期間、日期長至兩月、因乘此機、開催第三次假期全縣小學敎員講習會、已於月之十一日舉行正式開會式、日期定爲一星期至十七日閉會、會址擇在中學校、到有各區敎員六十餘人、講師日系四人、滿人四人云、

一幕慘劇 子弑母後自身投井

【新城子】本驛西南約十五滿里、財落堡村、有住戶王向斌者、素以傭工爲業、性頗粗暴、家有老母年五十餘、長兄一人在外從差、姐妹四人各適本村、時下家僅王母、及王妻三人度日、王妻係本村王文喜之女、性頗悍、不明孝道、婆媳間時起口角、非止一日、不過小家庭、還不算什麼、於數月前王妻赴娘家串門、一去不返、王因家中無人、僅老母自己、早晚多有不便、遂親至丈人家、叫其妻返家、但其妻聲言欲我返家除老人死去、斷難如命、王某聞言忿甚勸容、遂急返舍、正値老母在房工作之際、王張口便云、像你這老廢物、實不如死去倒好、何必在世上胡混、王母聞言、便云、我活世上、你能不讓嗎、像你這忤逆子、何出此言、不怕天報嗎、王昕母語後、立時至外屋、將菜板上之菜刀一把、手持赴屋內、猛向其母頭部砍去、連續刀傷七處、當時殞命、王棄刀外走、赴岳家面告其妻、妻聞言急返家、見婆母倒臥地上、慘不忍覩、遂聲怨其夫不當、不應砍殺老母等語、王聞妻言、始覺悔悟、但想你云非老人死、不能返舍、及老人死、又云不當、眞叫我無法可活、次日晨起、就像因神附體一樣、手持鐵鍬、向其妻猛砍、未得如願、棄掉鐵鍬、急向外奔、後同院人急追、卒未趕上、及至王已投入井中矣、遂返院報告、遣人往救、將王救至井口之際、忽所繫之繩立斷、二次撈救而出、已魂登鬼籙矣、事爲本村七署知聞、立傳王妻及其姐妹等到案、偵查始末、均云素常並無別說、時下王已死去、遂由七署電知瀋陽法院、於七日午後檢驗、驗畢暫將死者浮埋、俟將來王兄返舍再說云、

因猪鬃毛之獲利大 廼採投標承辦

【佳木斯】猪鬃猪毛兩物、在海禁未開時、視如糞土、迨歐風美雨、傳至遠東、鄉村猪鬃一物、始有收者、而猪毛一項仍視無用、降至近十數年來、鬃毛兩物、逐年高貴、西商更在通都大邑設場收買、滿人先進者、因而轉手大獲其利、樺川縣財務局屠宰場、每年宰猪約近一萬頭、以每頭猪所出之鬃毛血按二角五分、包與趙某承辦、乃與現市之每頭値洋兩元、相差懸殊、趙某承辦一年有半、大獲厚利人人所知、以是官商各界、頗多疑竇、縣署當局、爲昭鄭重公允、於昨十二日、招標承辦、是日投標者十有三家、最小價每頭六角五分、最大價一元七角七分、結果以日商北內德市、得標承辦並定合同、双方遵照履行云

省署開產業 開發會議

【佳木斯】三江省公署、民政廳實業科科長楊耀棟、前奉實業部訓令、上月赴京、出席產業開發五年計劃之三日連席會議、茲於日前返省、以事關切膚、當於十一日在會議室金省長與四廳長六科長等二十人均出席參與、由楊科長詳細澈底報告在京經過、並徵詢參攷搜集、下次第二屆會議之資料、計會議四小時、始散會云、

產業指導官到差

【西安】西安縣公署奉、奉天省公署令、在縣署添委全縣境、產業指導官一員、俾對於產業上指導一切、西安縣產業指導官矢野明次、於月十四日奉委來西安、開在內務局辦公指導全縣產業事務云、

大村副總裁抵安

【安東】前往北鮮京城方面視察已告終竣之大村滿鐵副總裁、於十八日晨十時半、乘光號快車抵安東歸滿、多數人員致站迎迓、氏向滿鐵社員訓示後、即會見安東民間有力者、十二時始自安啓程赴奉云、

村長赴遼瀋參觀

【台安】縣公署現遵省令、各村長赴遼中瀋陽兩縣參觀、是以於本月十五日、于縣長張靈務科長、祝內務局長、木須指導官、王技士楊署長、及二十一村村長、於早八時乘汽車兩輛赴遼中、至奉天參觀、定於十八日返縣云、

舊年屆市面活躍

【遼陽】本邑位居南滿鐵路沿線、先爲日滿相交之區、交通便利、諸商輻集、近因舊年將屆、應用之貨物日多、故市面活躍景象、而大街兩傍之商店小販、以較常日爲多、各糧商及各雜物商等、每日之顧客尤爲驟增、故全市所有之各商號等、均較平日利市數倍云

許可證免貼印花

【西安】西安縣公署奉、奉天省公署令開、因印花稅法頒佈、所有警察關係文件、按照新印花法、其各種許可證、此後均可免貼印花稅票等因、縣當局奉令後、飭警務局遵照上令、將免貼印花之文件及許可證等項令知各區、各警察署一體遵照辦理云、

体育欄

輔仁遂獲最後勝利 早大隊呑聲敗退

滿鐵以五比一敗於早大

滿洲氷上競技聯盟主辦、早大滿鮮遠征軍對奉天滿鐵氷球賽、於星期日午前十時半起、假醫大氷球場舉行、結果因早大軍過强、滿鐵雖傾注全力善戰、但其努力終歸泡影、遂於以5—1之成績、早大遂得大戰、(閉戰十一時五十五分、)

早大 5 {2—0、1—1、2—0} 1 滿鐵

早大		滿鐵
安田	FW	松浦
富田	FW	百東
小田	FW	青木
鬼鞍	FW	尾崎
安部	FW	山中
西堀	FW	北原
市川	DF	樺山
平田	DF	阿部
中川	G	尾田
2	反規	1

（須）

又

早大對滿洲醫大輔仁隊氷球賽、是日午後三時十五分起開始、第一局獲二分、唯早大不知何因、選手統制似稍混亂、尤其後方守備不佳、FW亦無以前之攻擊力、至第二局、輔仁趁敵狼狽、

但

大舉猛攻、其連絡實有電光石火之感、但早大仍不振、輔仁又獲二分、計成4—0之成績大局似已決定、早大乃係日本全國有名勁敵、對此一事毫不示弱、愈戰愈烈、至第三局早大果表示眞力、輔仁体力不支、早大趁其機會猛攻、結果遂得二分、但時已達到、遂以總結果4—2之成績輔仁始獲大勝、早大忍氣呑聲敗退矣、(閉戰下午四時三十五分)

輔仁 4 {2—0、2—0、0—2} 2 早大

輔仁		早大
小島	FW	西堀
平野	FW	小田
石黑	FW	安部
庄司	FW	安田
栗矢	FW	富田
山口	FW	鬼鞍
西田	DF	平田
中原	DF	市川
淺尾	GF	中澤
0	反規	1

（須）

体育聯盟舉行 滑氷競技大會

【安東】体育聯盟、安東省事務局、茲以最近以來一般男女學生、對滑氷訓練、逐漸進步日有進展刻已寒假期近、爲利用寒假閒散時期、特擬舉行滑氷競技大會刻正計議中、預計二十日左右、當可舉行、並已通告界女滑氷學生、加緊訓練、以資將來、之獲冠云、

對抗早大軍之 新京陣容決定

【新京】爲決定對抗早大軍之新京隊陣容、在滿鐵西廣場俱樂部、由齊、田中、百東、打越、藤原、麻生、松尾等等各委員出席之下、召開銓衡委員會、結果已決定如式、

▲役員

名譽會長　阮文歆部大臣、
會長　田中滿鐵事務局地方課長、
總務　田中滿洲國體聯主事齋事務局社會係
審判長　山口淸治博士
審判主任　速滑森田貞一、氷球村上武、(型滑)打越定男

▲選手

速滑五百米、主將大川、成瀨、大谷、泉、林、田村、松田、山口、廣本
千五百米、大川、林、廣本泉、坂下、田村、富田五千米、方林、廣本、坂下、泉大川、細井
一萬米、方、林、細井、廣本、坂下、松尾

(氷球)

全新京軍
主將百東
F、福元、丹澤、山佳、飯田、加藤、中島、佐佐木鹿毛
D、北川、百東、岩間、小野里、峰島、森、
G、結家、藤原

商業軍
主將前田
F、前田、山田、福原、泉內藤、渡瀨、山下
D、渚、隅、伊藤、峰島、川里
G、伊藤、女池

型滑
男子、田中弘、白右正男、柳繁、
女子、吉弘輝子、坂田磯子、坂田磯江中村道子、

蘇聯起重家 創出新記錄

【莫斯科專電】近幾年來蘇聯體育異常進步、其成績頗有可觀、茲有烏拉齊迷兒君、舊臘在莫斯科又創出起重世界新記錄、其記錄爲左手八七週九、竟打破德國夫特納爾選手之世界新記錄云、

德國決每秋舉行

"褐色襯衣歐林比克大會"

作爲每年行事與黨大會同時舉行

【柏林專電】德國由拿蒂斯黨政府下、爲遂行青少年體育國策、現下極力邁進、而爲其工作、已決定自本年起、每年九月黨大會同時舉行『褐色襯衣歐林比克競技會』、開其競技會、乃由希特勒總統下令、經突擊隊長威克達、李滋氏籌備一切云、又以突擊隊爲中心、因此比較普通競技大會、當有不同之點、並擬將來將該大會、與黨大會同樣、作爲每年行事、每屆九月、盛大舉行、

又全德國運動團體、現由體育指導者齊穆哦斯夫氏統制之下、力謀擴大强化、然今後更由內務省體育局派遣指導員、由該員指導之下、不但僅爲運動、至於政治的方面、亦將訓練云、

協和會澈底宣德達情
海城縣聯協議會

【海城】滿洲國協和會、海城縣本部、爲澈底宣德達情工作起見、當於月之十二、三、四、(三日間)假省立海城師範學校大禮堂地址、特舉辦海城縣第一回縣聯合協議會、是日即由縣境各村、選派代表七十餘名、各關係當局、及一般來賓等、不下二百餘人、均齊集一堂、互相研討、各代表提出議案、計四十二件、均經由關係當局、詳確解答、經過三日、圓滿終了、頗稱隆重、茲將會序誌下、

一月十二日
(一)會員入場着席、
(二)開會之詞、(中山事務長)
(三)御影開幕、(一同敬禮)
(四)合唱滿洲帝國國歌、
(五)恭讀回鑾訓民詔書、(常本部長)
(六)恭讀勅語、(日滿兩文)(常本部長、安武副部長、)
(七)御影閉幕(一同最敬禮)
(八)中央本部長訓詞、(中央派遣員)
(九)聯合協議會意義闡明、
(一〇)來賓祝詞、
(一)奉天總領事代理、(河野良一)
(二)西村部隊長、(西村琢磨)
(一一)祝電披露、(日滿兩文)(藤田委員、陳委員、)
(一二)會務報告、(中山事務長)
(一三)閉會宣言、(中山事務長)
午後之部
(紀念撮影)休憩(四十分)
(一四)選任議長及副議長、
(一五)議長及副議長致詞、(辛子香、張芝山)
(一六)議長着席、
(一七)代表氏名點呼、
(一八)任命書記長及書記、
(一九)設置宣誓文起草委員會、
(二〇)各關係代表議案說明
(一)海城縣施政大綱、(常縣長)
(二)警務局方針、(張警務局長)
(三)內務局方針、(韓內務局長)
(四)財務局方針、(徐財務局長)
(五)教育局方針、(韓敎育局長)
(六)稅捐局方針、(文稅捐局長)
(七)金融合作社方針、(西村理事)
(八)其他關係機關、
一月十三日
(二一)宣誓文發表、
(二二)議案整理委員會經過報告、(李多三代表)
(二三)會議事順序、
(一)縣本部關係議案、(審議上呈議案)、
(二)內務局關係議案、(審議諮問議案)、
(三)警務局關係議案、(審議上呈議案)、
一月十四日
(二四)會議議事順序、(審議上呈議案)、
(四)財務局關係議案、
(五)教育局關係議案、
(六)金融合作社關係議案、
(七)其他 各機關 關係議案、
(二五)選定省聯合協議會代表、(李多三、李尙林、孫龍飛、)
(二六)議案審議經過報告、(中山事務長)
(二七)發表所感、(中央派遣員)
(二八)授與獎狀、
(二九)縣本部長致詞、
(三〇)閉會之詞、
(三一)三唱滿洲帝國萬歲、
(三二)、唱滿洲帝國協和會萬歲、
(午後五時、假奉天省立海城師範學校食堂招宴)

乘船苦力統制策

【大連】舊年關在即、在滿各地工作中之山東苦力、及各商人、多在最近之月餘間、歸里渡年、因此近日來之大連埠頭、每當大連山東間航路中之各輪船出發時、此等歸里之華人、莫不爭先恐後、埠頭之擁擠、極其混雜、登船時極呈一時之擁擠、水上署恐因此發生不祥事件、爲統制計、十二日午後一時頃、由同署西條保安課長、召集吉野埠頭監查係主任、澗旅客係助役、大連汽船松浦汽船、阿波共同、政記公司等各汽船會社、開催苦力統制協議會、結果令一般客店業者、率領各店中投宿之旅客、限在輪船出發之二時間前、結團入港內、乘船時按排先後次序、不得爭先、當日通令與客店業組合、由組合轉知一般同業者、即日起爰規施行云、

朱某藉端勒索
商民煩言嘖嘖
市當局對此盍加以注意

【哈爾濱】哈爾濱特別市公署之領欵手續、極爲繁雜、必須經過十數人之蓋章後、始能到達出納部份、故按照普通手續、最快亦須月餘始能將欵領出、此乃官廳爲愼重起見、雖然遲誤、一般市民及商家亦能諒解、惟出納處之滿人朱某、每借此以施其勒索之伎倆、不謂手續不備、即曰印紙不足、將單據率然拋出、官氣十足、分明單據已經發至出納處、而往往延遲至三數月猶不能領出、倘稍予運動、則手續雖不完備亦可即時領出、或有商家爲圖利便、不惜金錢、干願與其聯絡、故每見朱某於茶樓酒肆、舞台妓館、蓋皆一般商家爲投其所好、用與週旋、以期領欵時不予格外刁難也、但一般不識時務者、每感領欵時之困難、惹得怨聲載道、煩言嘖嘖、未知市署責任當局、對此亦有所聞乎云云、

火藥爆發苦力負傷

【大連】市外海猫屯南山外福昌華工苦力頭張玉昌、近數日來率同所屬苦力數十名、在該南山之下、採掘石塊、十五日午後二時頃、苦力張玉公三十三歲、乘晝食停工之際、向苦力頭家中、送交爆炸用之炸藥、入室後放置炸藥於火炕之上、不料火炕甚熱、致將炸藥烘發、轟然爆炸、張玉公及同夥苦力等五名、皆不及逃避、因皆負傷、大連署聞報、由德江警部、奔臨現場、急將負傷者送入病院、五名中生死未定云、

沙河鎭稅關設員

【安東】沙河鎭郵便局、迥來不時發現密輸之蹤跡、該當局長感於密輸一事、影響國庫收入、殊非淺鮮、因是特申告稅關、復蒙邀准、刻間每日派員在該局監視、以防偷漏云、

間師將建新校舍

【延吉】間島省立師範學校校長杜維一氏、頃以該校舍泰半傾圮、危險萬狀、前曾以再呈請教育廳、要求改建新校舍頃由教育廳具陳文教部、已獲得該部正式認可、以七萬元之總工費、興建新舍、現已擬定於解凍期、開始建築云、

九次竊電線落網

【大連】最近甘井子方面、有竊盜電線之犯人、出沒其間、電話及電燈線、屢被割斷、是以通話及電燈、時有間斷之患、甘井子派出所及滿鐵保線區、電汽會社三者間、不時聯合緝捕中、十四日午後八時、派出所忽聞預備中之警報電鈴聲、乃沿電話線、奔至周水子變電所附近、果見一賊人、正在割線中、被警官逮捕、嚴詢之下該徒自稱孫廷民、年三八歲、係投宿於市內露天市場三區十七號宿店劉樹和處、去臘三十一日午後七時頃、曾在南關嶺方面切斷電話線、此外在客臘中、先後共割取電話電燈等線九次、皆賣與露天市場內一般估物商、得金百數十圓、該派出所、以其餘罪尙多、當即轉交大連署云、

組織行政視查團

【安東】縣公署宮縣長、對庶政設施、特別重視、茲查關東州內、各方面各種設施、均爲上著、有特殊之成績、對此亟應前往巡視、以資借鏡、因是擬組織行政視查團、由縣各科局組織之、前往該處實施視查計劃中、想不久將前往云、

哈市防護團
具体籌備

【哈爾濱】以今夏七月頃、全滿各主要都市一齊舉行之綜合防空演習爲目標、哈市防護團本部、早已着手具體的準備、先自一月起至四月止之北滿冬期期間中、召各分團幹部級、

關旅騎兵勦匪

【佳木斯】三江地區警備司令官李鐵久、督率部下、勦討匪賊、屢樹奇功、地方治安、亦漸次恢復、日前廿八日、駐蓮江口關旅長部下之騎兵第〇〇團、在湯原縣境勦匪、於城東邵家、與惡匪陳國賓股百餘名相遇、大戰一日、匪乃潰退戰後檢點計斃匪八名、傷匪廿名、斃匪馬十四、傷匪馬廿餘匹、又得槍彈若干、我方士兵一無傷者、僅傷兵士軍馬四匹云、

市內開營大汽車

【佳木斯】本市設省之後、都市設施、節節進行、市面繁榮、一日千里、圖佳鐵路已通、將來發達、更難限量也、刻下市內交通、西至飛機場、東至車站、南至友軍兵營、北至對岸之蓮江口、均有七八里之遙、雖有馬車代步然於經濟時間、多感不便、故當局爲便利交通、與興隆市𨻶、購備載客大汽車十輛、已開駛二輛、全市分十區、每區車資五分由省署至飛機場二區間一角云、

前田廳長涖海

【海城】奉天省公署、前田警務廳長、於十四日、特由奉涖海、本縣紳商各界、均表示熱烈歡迎、是日上午十二時、即假警察教練所地址、召集城廂保各關甲、自衞團員、檢閱操練狀況、及訓示應負任務云、

協會召開縣聯會

【延吉】滿洲國協和會延吉縣分會、自客歲機構改組分別成立後、對協和事務、均積極進行、以期達成日滿鮮民族協和之主旨、茲爲遵照中央事務局之方案、討論本年度之興革事宜、特於十四日假新富劇場召開縣協會全體聯席會議、擬定會期爲三日間、繼續商討進行之方策云、

昌圖村制改組

【昌圖】全縣係屬十區、每區十村、共計百村、此百村內人員、村政優劣良莠、等等不齊、縣當局爲整頓村政計、擬將全縣改爲五十村、分一二三等、對於人員重行改試、以便取優汰劣、革舊刷新、聞一等村設村長一人、助理一人、會計一人、僱員二人、二三等村係助理兼任會計其餘與一等村同、至於薪俸、一等村村長、每月約在四十餘元、二等村長係三十五元左右、三等村村長係三十元左右、現已籌劃就緒大約舊曆年前、即能實行云、

紅卍會開始施粥

【海城】時屆隆冬、天氣嚴寒、一般貧苦乏食饑民、嗷嗷待哺、因無衣乏食、竟被凍斃者、時有所聞、於是海城紅卍字會有見及此特由各職修方、募集捐資、假女道社地址、創設粥鍋、刻已開始施粥、以致一般貧民、逐日絡繹前往飲粥云、

登山好匪首落網

【錦州】久擾東邊道地帶、兇惡匪首登山好(二八)原籍山東省、於月之十三日、該匪首搭乘四〇一列車、當日午後七時三十分着錦、原籍歸還狀態、行爲不審、當被錦警務段員、檢舉結果、判明匪行、遂即逮捕、同段留置嚴重取調中云、

婦會國旗揭揚式

【錦州】國防婦女會錦州分會、爲發揚建國精神、定於月之十五日午前十時、在錦州神社前、由多數會員參列之下、舉行國旗揭揚式云、

物產豐收結果
農村金融現活

【安東】本埠連日大車糧之進境、市場交易狀態、頗爲活躍、特產商遂大肆收買、其收買數量、以青豆爲大宗、日達一千五百餘石、乃至二千石、包米成額、約在八九百石、高粱爲五六百石、小豆約七八百石、粳子則達一千餘石、其他精米、小米、元米、吉豆、尙較少數、但以此項成交之粮石固以火車粮運入爲大宗、至於大車粮進境、亦占相當數目、查其來源、確爲上年秋、物產豐收之結果、農事業經完畢、並以天氣寒冷、陸路均已凍結關於鄰縣寬甸鳳城莊河岫岩、各地運糧之大車、現已開始活動、每日由各縣境、及安東鄉村到着之糧車、多在二三百輛最少亦爲百餘輛、按每輛車平均裝粮七八石、則每日可到粮二千五百石、或爲千餘石、且此項車粮、均隨到隨賣、向不集存、而農村中復以車粮出脫後、或購買物品、或持以現欵因之農村金融、一掃以往之不現云、

康德三年大事記

(續前)

九月

一日　奉吉鐵路中之平梅鐵路通車▲郵政紀念新戳頒發全國▲政府陞簡任官十名荐任官九十名▲蘇聯兵又在興隆屯國境射擊▲國防婦女會奉天支部成立委員會▲駒井德三向今上奉獻日本犬
二日　關於成都日記者被害事件奉天記者協會發表聲明▲中央決定成立滿洲飛行協會
三日　植田軍司令官召集報界代表談話▲國道整備五年計劃協議會
四日　關於成都事件弘報協會要求當局善處
五日　宮內府發表皇帝陛下九月中旬巡狩公主嶺▲滿洲國無盡業法公布▲第二次科學審議委員會開幕
六日　國人國外旅行者議定歸國時新辦法
七日　實業部制定獎勵驅除害虫辦法
八日　實業外交財政三部大臣涖奉天視察工業
十日　三屆滿日社會事業大會開幕▲奉天國防婦女支部舉行結成式
十一日　政府發表蘇聯侵犯領土各證據事實▲爲祭祀殉國英靈建築建國廟
十二日　奉天鐵路局移錦州改名爲錦縣鐵路局
十三日　暗殺政府大員之民國密黨教世昌被捕
十五日　日本承認我國四週年紀念全國慶祝協和會舉行勅語奉戴式▲全國體育週間今日開始▲四次滿日實業協會總會開幕▲商租權整理法勅令公布
十六日　皇帝陛下巡狩公主嶺▲全國監獄會議開幕
十七日　日本竹田宮殿下蒞奉▲留學生法勅令公布
十八日　九一八五周紀念全國舉行慶祝各事宜
二十日　蘇聯警備艇在虎林地方帶走捕漁之之滿洲國人
廿一日　關東軍司令部關於中國各地排日事件發表重大聲明▲鐵道總局組織大綱決定
廿二日　關於廢止鈔票勅令公布▲各地舉行祀孔典禮▲竹田宮殿下離奉歸國
廿四日　鐵道總局下月一日開設正式發表▲全國軍醫官集奉舉行演習
廿五日　拆除大西城門甕圈舉行開工典禮▲北滿金鑛汽船乘組員被蘇俄架走
廿六日　駐齊齊哈爾蘇聯總領事館閉館▲日本空之使節抵京
廿七日　滿洲飛行協會舉行發會式
廿九日　友軍中熊部隊之荒田部隊臼井伍長等十三人在寬甸境內討匪悲壯戰死

立止咳嗽藥 貝兒曼

貝兒曼的特色
(一)止咳・化痰・奏効最著
(二)藥無毒性 保護心臟
(三)老少亦能 收効安全

「貝兒曼」並無如從來止咳藥所招來頭痛、嘔吐、耳鳴等不舒適且含危險的中毒症狀之虞

不特有鎮定頑咳、化痰易吐、疏通吸呼之功、且防止心臟衰弱之効、故對於一般之痰咳有効、自不待言、對於喘息、百日咳等慢性症狀用之尤爲適宜、藥効之顯著誠超越類藥之中也。

主治
感冒性痰咳、喘息
百日咳、氣管支炎
肺結核性咳嗽、
嗄聲、呼吸阻害等

總發售處 丹平商會藥房
代售處 大連奉天 日本賣藥會社
奉天 井上誠昌堂
奉天 佐藤廣濟堂
各大藥房均有代售

定價 三十錠 五十錠 一圓 二圓

贈書

華送三那星實驗報告書及最新肺病療養指導書・書中詳載肺病之種種療養新法、有肺病者不可不看・函索立即奉贈

肺癆病特效藥『三那星』出世

從前死於肺癆病的都是冤枉死目前正患肺癆病的都可以不死

三那星治一二期肺癆病…藥到病除
三那星治第三期肺癆病…起死回生
解決數千年來名醫不能解決的難症
挽救數千年來名醫嘆爲無藥的重症

肺癆病不難治「癆菌在可以攻破肺癆菌之蠟質保障及結節脂肪纍」
三那星非奇藥「奇在可以攻破肺癆菌之蠟質保障及結節武裝」

肺癆病之危險和難治

肺癆病之症象、爲發熱盜汗、食慾減退、咳嗽咯痰失音咯血等、初起時第一期、肺癆完全形成時謂第二期、及至肺臟形成空洞爲三期、

肺癆爲最兇險之遺性傳染病、凡與人接一經傳染、即難治療、稍一不愼、每至轉入第二三期之重症而至不可救治之狀態、

肺癆乃係一種微細之肺癆菌、盤據於嬌嫩之肺臟、破壞人體組織成爲可怕之肺癆症、發現肺癆菌者、爲德國醫聖考克醫士、此項肺癆菌、有一種特殊之防禦力能抵抗一切外來藥力之攻擊、蓋肺癆菌係中性脂肪血內膜及抗酸性蠟質之外膜構成且癆肺菌侵入人體局部時、其被侵蝕而形成頑强之結節、以阻碍血流之道過、致使內服注射之一般消毒之外劑無由攻入故醫家常嘆有肺病無肺藥蓋肺病並非無藥實因有之僅足治愈肺癆中之單純症如咳嗽咯血等及第一期之肺癆而已終不可破壞其硬强臟質及脂肪性之外膜而使藥力直達於患部共根本撲滅癆菌以達完全治愈第三期肺癆症之目的故耳

三那星

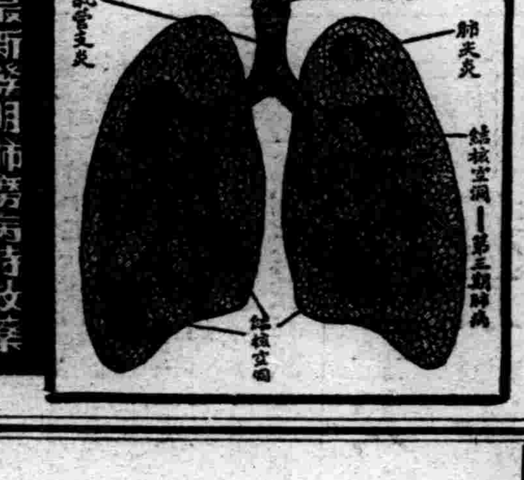

最新發明肺癆病特效藥
功能溶解蠟質殺盡癆菌

肺癆病特效藥三那星新發明

十世紀唯一無二、之肺癆病特效藥『三那星』其第一主要成分即在容解肺癆菌之抗酸性臘質及脂肪性之內外膜並軟化其結節、使同時配合撲滅肺癆菌的、其餘成分之藥力、深達於患部而克奏其功、

三那星治一二期肺癆、無不藥到病除即最難治之第三期肺癆亦莫不克奏其根本治愈之效、故三那星出世後各國名醫無不爭相採用、或視爲治療第三期肺癆之特効劑自有史以來無可解決之肺症、從此隨有救星矣、

三那星之試驗及功能

三那星在中國、已經衞生試驗所化驗證明、藥性和平、絕無任何禁忌及副作用、四季適宜、老幼可服、滿洲之患肺癆病者、較全世界各國爲最多、現有三那星特效療肺藥出世、實患肺癆病者之一大福音也、將其試驗功能略述如下、

◎設於試驗管中、實驗『三那星』之藥力作用、則一分鐘後、肺癆菌皆消失其抗酸性、至三分鐘後、則此肺癆菌定全殺盡無一倖免、

◎依動物試驗、則發見『三那星』能滲入結核病竈內、設檢其病竈內潛伏之肺癆菌、則盡失其抗酸性此足證其蠟質之完全溶解矣、

◎如肺病患者內服『三那星』一星期左右即立見喀痰之稀釋體熱之下降、心身愉快等狀態、

◎更繼續內服『三那星』達三十天至六十天以上則顯見體重增加食慾激進一切症狀逐漸緩和終達其回天再造之功

盒上有此三那星商標方是眞貨購時注意

SANOSIN 三那星 A.C.K. CO. SHANGHAI

(價目) 每瓶一百廿片服十天定價每瓶上海大洋十元每科六瓶服六十天定價大洋六十元正

上海仁記路三十五號美商愛世洋行獨家經理
哈爾濱道外正陽六道街口 美商愛世開洋行

經售處
▲大連華泰、德記、大成、遼陽義和堂、藥房▲哈爾濱泰和西、嶺和▲洮南和發▲吉林五洲▲新京中西大藥房▲安東瑞祥泰▲營口中西、奉天五洲、成發久△各埠藥房均售▲普蘭康德記西▲黑龍江中協▲金洲志義▲鐵法

赤白帶・子宮病
可以家庭秘密醫治

冬天危險呵！

連處女都很喜歡美神丸

迄腰以下半身、感覺寒冷小腹牽引內股作痛、黏如牛奶一般之赤白帶、淋漓而下頭痛、暈眩、頭火上衝、失眠症、月經不調、月經痛、眼眶發青、頭髮脫落、流產、早產、血分病歇思脫里、夫婦生活之不滿、不生育子女等、凡有此等症狀之一者、則您的子宮、卵巢、喇叭管、便已爲林菌梅毒瘀血赤白帶毒等、促使惡化、然則您請服用之、定有殊效也、

爲醫治計、請服現今卓有令譽之美神丸最佳、蓋此藥與經醫生治療、具有同樣之專門效力、且藥效能直接達於患部、殺菌排毒、俾自內中根、增性內分泌素之力、雖痊愈、此外、可止赤白帶之○感症歇思脫里病、亦均可告愈、是以世人咸讚之曰、是『東我愛兒』之藥、故無論處女或主婦、凡患子宮病者、

發冷、月經不調
經本藥完全治愈今已姙娠

妾自結婚後、早已被伊傳染淋毒、苦不堪言、小腹如被針刺、每小便時、疼痛之勢、有如突破膀胱、身體不勝憊弱、血氣全然喪失、且發冷時、宛如涼氣自毛孔而入、是以月經遲滯、不能妊娠、妾以爲此生將終於如斯不幸矣、熱意自服美神丸後、精神爽快、疾病全愈、今已抱有愛兒、獲得良果矣(兵庫高田正枝)

效力最佳
美神丸乃使用極便之小型藥球、在婦人病用此藥時、雖親姊妹及丈夫、亦不知覺、誠秘密藥也、

每天祇費五分之藥錢、便可愈病、五週包二圓八角、十週包三圓五角、病院用六十週包十五圓、(即外行人亦可零賣使用)

而訂購本藥
請在郵便局轉匯、向大阪五七番匯欵、最爲安全、如急用時、請以明信片書明幾週包、便可用郵局代辦貨到交欵辦法、密寄不悞、

大阪市東區久寶寺町堺筋 宮內善進堂 振替大阪五五七番

免費奉贈
您閱盛京時報後、請以明信片一枚、記入報名、向發賣老舖函索、便可奉寄送美神丸一週包、並夫婦圓滿之秘訣、獲得兒童之良法、婦人病絕對療法等詳細之說明書、不取分文、

負盛名藥好評之美神丸

大阪商船(大連)出帆

●開往門司神戶大阪
▲吉林丸 上午十一時開 一月十九日
▲夏得爾丸 一月二十日
▲貝格爾丸 一月廿一日
▲烏拉爾丸 一月廿三日
●開往天津
▲中華丸 一月二十日
●開往橫濱
▲第二龍寶丸 一月十八日

船票發售處 滿鐵沿線各站及各埠日本國際觀光局

車站連運票(往復票火車票減二成輪船減一成)通用期限兩個月大連門司神戶間船價往復票減二成通用期限三個月

△專屬貨物代辦處 各地國運際輸株式會社

大阪商船株式會社 大連支店 奉天事務所

大連汽船出帆

●青島上海行
▲大連丸 一月二十日
▲奉天丸 一月廿三日
●天津行
▲天津丸 一月廿一日
▲長平丸 一月廿三日
●基隆高雄行
▲山東丸 一月廿五日
▲山西丸 二月四日
●新瀉伏木敦賀行
▲河南丸 一月廿二日
▲河北丸 二月一日

大連汽船株式會社

一、上海航路上午十一時開船改爲正午
一、台灣航路下午四時開始改爲同五時

船票發售處 芝罘威海衞清津雄基 日本國際觀光局奉天分局 大和旅館出張所 哈爾濱新京(各地日本觀光局) 全城內分所

日電三—四六一一

三惠通行出帆

●開往芝罘威海衞仁川
▲利通號 月日
●開往門宇尾廣
▲照國號 一月廿九日
●開往芝罘
▲昌平丸 月日

電話 二—三八五一 二—六八一一番

惠通行

阿波共同汽船(大連)出帆

●開往芝罘威海衞仁川
▲卅六共同丸 一月二十日
●開往天津
▲長山丸 一月十九日
●開往芝罘威海衞青島
▲長山丸 一月十九日
▲十六同共丸 月日

大連市山縣通 電話二—五〇〇一

阿波共同汽船會社

滿洲國之新興都市

呼蘭縣（濱江省）

一、面積地勢氣候

面積、東西袤廣約二百里、南北縱長約一百八十里、面積三千六百方里、

地勢、承內興安嶺之勢、地勢高峻、惟南濱松花江、地勢稍低、呼蘭河流、縱貫縣境、擴爲平泉沃野、彌望極目無極、

氣候、寒熱極劇、冬日極寒、夏日極熱、春秋二季、氣候適宜、頗適於農耕工藝期節、

二、沿革

咸豐四年、奉旨撥山東直隷民戶七百、水手八百、舟楫四十、移民於呼蘭、設承守尉、未幾、又改爲副都統、至光緒二十六年、庚子之亂、始仿內地行省之制、設知府衙門、以理民政、滿洲建國、劃歸濱江省、

三、建國後歷代地方官

大同元年、縣長高乃濟、二年陳玉符、康德元年縣長梁維新、二年現任與玉成、

四、交通狀況

交通便利、則爲他縣所不及、陸路則汽車路四達、鄉村皆可連絡、水路則有呼蘭河、南北貫注、可航小汽輪、通入於松花江、鐵路則有濱北路之經過、商賈接踵、貿易繁盛、

五、新施設

汽車路今已修築成功、運輸極稱便利、此外如衛市建築之堂皇、亞麻工廠農林試驗場之設置、皆爲有利於人民、而新施設者也、

六、對日關係

人民無不趨向親善、思想提携、一德一心印入腦髓、共存共榮之念彌深、仰東洋之文化輸入、羨日語與藝術普及、

七、最近人口

戶數	滿人	八萬七千戶
	日人	二十戶
	鮮人	五戶
	外人	
	計	八萬七千零二十五戶
人口	滿人	十九萬五千人
	日人	五十人
	鮮人	十二人
	外人	
	計	十九萬五千零六二人

八、商工業之近況

在舊軍閥專政時代、呼蘭原屬轄於黑龍江省、其流通之泉幣、即殃害人民之廣信公司官帖而已、受軍閥之恣意歛攫與蹂躪、將幣制紊亂、經濟大起恐慌、影響民生、商工業因之凋弊、自我滿洲建國成立幣制統一、且與友邦日本携手、呼蘭本爲富庶之區、毗邇濱江、於商業上則商品盡量輸入、於工業則乘向日陳陳相因手工業之老法、進而需用機器、且有金融合作社之貸給、經濟既裕、市面亦愈形活動、商工業之發達、大有一日千里之勢、茲已恢復繁盛、非復有昔日之頹敗狀況也、

九、滿日公共機關

呼蘭縣公署縣長與玉成參事官村田精三日本守備隊、日本居留民會、協和會會長王鴻恩、滿洲中央銀行金融合作社、警局長郦霈霖、教局長蘇華、財局長常維玉、內局長劉、指導官清水雄一、

商會長 張興周、
農會長 胡陞三、裴永全、

十、名產古跡

名產（一）工藝品、省境富裔產、故呼蘭氈皮工業甚盛、此外並以釀酒及豆油、爲他縣所不及、（二）農產物、以大豆小麥高糧等爲大宗、煙麻藍靛等次之、爲濱江省中最豐饒之縣有穀倉之稱、（三）動物、呼蘭河流貫注縣境、水草豐富、爲天然遊牧之場、驢騾牛馬羊豕等、生殖極速、往往千百成群、不可勝計、呼蘭河魚類充斥、如鯽如鯉、可爲名產、

古跡城內之關岳廟、觀音刹、建築已達百年、畫棟飛雲、堪稱古物、又城南之古城子北之石人鎮爲金人舊城惜瓦礫滿地昔時城基、尚隱約可辨又回民之禮拜寺爲清咸豐年之遺物云

十一、報館及分館

呼蘭因受水災之餘、金融奇絀、商業凋敝、閱報者寥如晨星、祗有最享盛名之盛京時報與大同報、設有分社而已、關東報國際協報、奉天民報、哈爾濱公報、皆代派云、

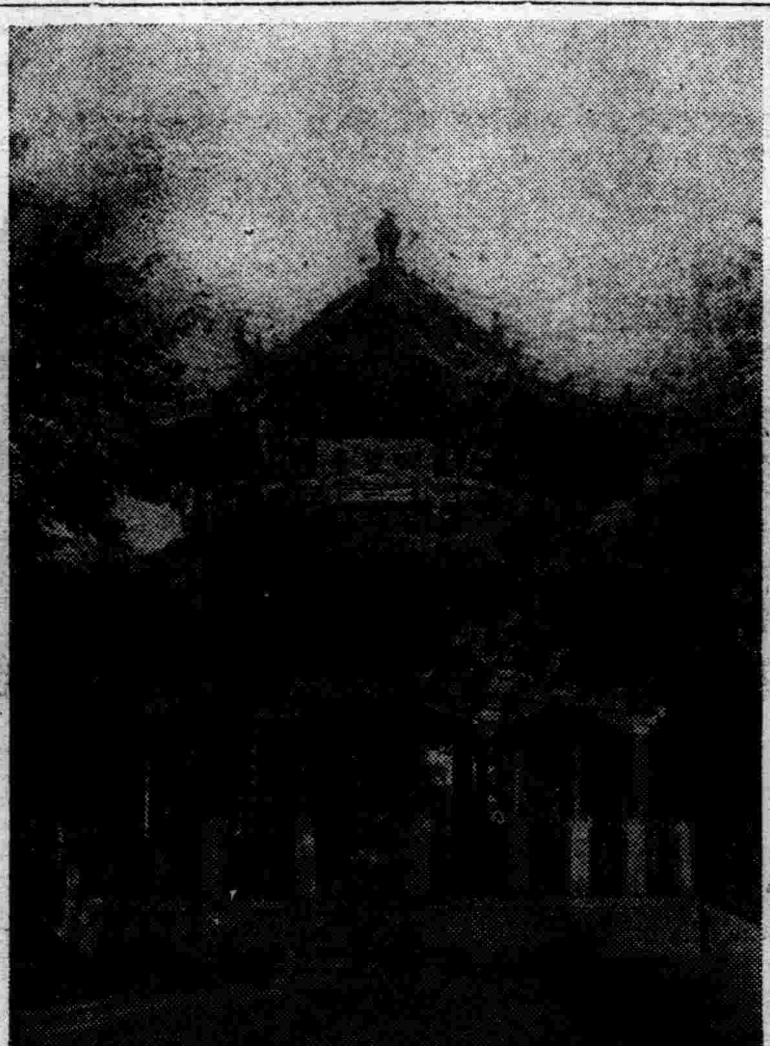

◎……呼蘭之四望亭

物價之漲起狀況
康德三年末新京之指數

自上月中旬以還、轉趨回漲之新京批發物價指數、逮至本十二月、其上昇步伐、更見急驟、計上旬總指數、爲一一一、九、業經達至指數衲始以來之最高峰、其後漲風益熾、中旬亢進至一一七、四、下旬復昇至一一八、九、乃更爲本指數之新高峰、全月平均爲一一五、九、比較上月、實騰漲九、一%矣、案此一個月之短期間內、總指數竟驟昇將近一成、確爲本指數從未見過之現象也、

再本月調查 六十三種 貨品內、計爲騰漲者四十二種、持平者二十一種、至於跌落者毫無、良可謂驚人之事也、茲就類別指數 觀察各貨 之變動如左、

	十二月指數	比較上月%	比較去年同月%	十二月上旬	中旬	下旬
總平均	一一五、九	漲 九、一	漲 一四、〇	一一一、九	一一七、四	一一八、九
特產	一二四、九	漲 二〇、〇	漲 四一、九	一〇一、八	一三二、四	一三三、四
雜糧	一一八、〇	漲 一八、二	漲 二九、六	一一七、九	一一三、一	一二七、〇
食品及嗜好品	一一三、八	漲 三、五	漲 六、七	一一〇、〇	一一四、七	一一四、九
紡織品	一〇一、一	漲 六、六	漲 一三、四	九九、七	一〇二、三	一〇五、〇
五金品	一一一、四	漲 一三、六	漲 二〇、二	一〇三、一	一一四、七	一一七、五
建築材料	八七、五	漲 〇、六	跌 九、四	八七、五	八七、五	八七、五
燈火品及燃料	九六、四	漲 〇、六	漲 四、七	九五、九	九六、五	九六、八
雜貨	九九、三	漲 三、一	漲 二、九	九八、三	一〇〇、二	九九、五

據前表觀之、得悉最近上漲最烈者、厥爲五金品類及特產與雜糧之兩農產品類是也、即共與上月之比較、計五金品昂漲一三、六%、次之特產與雜糧分別騰漲二〇、〇%及一六、二%也、此外紡織品騰漲六、六%食品及嗜好品騰漲三、五%雜貨騰漲三、一%其中尤以紡織品自夏季末以後、頗形堅實上漲之傾向、良可注目、雖然此等各類之騰漲率、固不容所漠視、但比較前述之各類、其不逮遠甚、

查五金品類之驟漲、緣由於全世界貨幣膨漲、及强制擴充軍備堪慮、與隨此將時局不穩考慮、且以鋼鐵缺乏、致演成一般金屬製品之暴漲、且仍在前途預料騰漲裡以是之故、就本埠而論之、除一部份包工者因有滾入來年之工程、或業已訂訖來春興修工程契約、極蒙打擊外、據一般的觀察、因非需要期、並無任何影響、有關斯業者、概皆持守觀望之態度焉、

本月大豆仍以對歐出口旺盛爲主因、更兼西安事變突起票五個年計畫之發表、以及金、跌價等因素、層出迭現、加以農民因融資綽餘、擴守吝售之故、市況益愈堅俏、行市上漲無已、再小麥亦由四月以後、國內供求、視爲不可能、工廠幫盡力扒進、遂演成世界大戰以來之大價矣夫如斯大豆昂漲小麥昂漲、致引起小米、包米、高粱等一般農產品通盤漲價、例如特產類指數、竟達至空前之高峰、比較去年同期、實劇漲四一九%者也、茲製成觀點不同之類別指數如左以與上月及去年同月比較之

		本月	比較上月%	比較去年同月%
（1）依據價格之國際關係者	國內貨	一一三、〇	漲 四、三	漲 一七、六
	出口貨	一六五、六	漲 六、〇	漲 三一、三
	進口貨	九八、三	漲 七、七	漲 七、〇
（2）依據商品之生產過程者	原料品	一一二、五	漲 九、三	〃 二〇、六
	生原料品	一三一、六	漲 一四、〇	〃 三二、八
	半加工料品	九六、二	漲 四、五	〃 八、九
	消費品	一二一、七	漲 七、九	漲 一三、八
	直接消費品 農產品	一五〇、七	漲 一〇、八	〃 二〇、八
	工業製品	一〇六、六	漲 五、九	〃 九、二
	設備品	一〇一、二	漲 三、五	〃 七、一
（3）依據商品之生產組織別者	鑛產及精鍊業品	一〇四、一	漲 五、九	〃 一五、三
	工廠工業品	一〇二、七	漲 五、三	〃 七、〇
	農林畜產品	一四八、八	漲 一二、〇	〃 二五、八
	家庭工業品	一〇一、三	漲 四、八	〃 三、九
（4）依據農民之買進及出賣商品別者	農民買進品	一一〇、三	漲 五、四	〃 八、六
	農民出售品	一八六、九	漲 一一、〇	〃 四六、一

奉天物價漲起
零賣物之指數

奉天十二月末零賣物價狀況如次呈漲貴、內容如左、

▲日本側

調查品目五十三種中、比十一月漲貴者九種、無低跌、平定者四十四種、平均三、七%、比昭和六年一月基準指數、漲爲三〇、五、類別狀況如左、

類別		對比基準指數	對比前月指數
穀類及蔬菜類	（十品）	一三一、五	一〇七、三
嗜好品及調味料	（十四品）	一〇九、四	一〇〇、〇
肉類	（六品）	一二〇、〇	一〇二、〇
雜食料品類	（七品）	一二七、八	一〇〇、〇
衣料品	（五品）	一二四、四	一〇三、一
雜品	（十一品）	一〇八、四	一〇八、六
總平均	（計五十三品）	一三〇、五	一〇三、七

▲滿洲人側

調查品目三十八種中、比十一月漲貴者十六種、無低跌平定者二十二種、平均七、一%爲近來稀有之暴漲、更比昭和六年一月基準指數、漲一一、六%類別漲跌指數如左、

類別		對比基準指數	對比前月指數
穀類及蔬菜類	（十二品）	一八三、三	一二四、〇
嗜好品及調味料	（十三品）	九四、二	一〇七、七
衣料品	（四品）	一七三、三	一〇〇、〇
雜品	（九品）	六九、四	一〇〇、〇
總平均	（計三十八品）	一一一、六	一〇七、一

安東釀造業 生產狀況

【安東】本埠釀造銀酒之燒鍋、統計在市鄉各地操業者八家、未開業者二家、於康德三年中釀造狀況、因糧石價格高漲、而製成品之市況亦增大、每提銀酒批三角二分、因銷路暢旺、各燒鍋釀造之成品、竟有不敷銷售者、於是竟加班釀造、查康德三年度燒鍋加班釀造者、計九連城天興泉、每日工作二班、虎耳山燒鍋、三道鎭燒鍋、六道溝燒鍋、及市內各燒鍋、均爲二班、其生產數額、據關係者談、每班釀造需粮石十五石、可出酒 四百餘提、銷售狀況除當地銷耗外、大部份爲輸入鮮境、及東邊各縣、且以治安關係、寬甸、鳳城、莊河各縣燒鍋、未開業者頗多、以致各該縣、均仰給於安東出品、由是觀之、安東燒鍋上年中業態、頗爲發展、已超過曆年之業績云、

滿洲國各省人口
國務院總務廳統計課調查（5）

△錦州省

	戶數	人口	男	女
總數	六四八、二〇四	三、五六〇、三二四	一、八六七、八六八	一、六九二、四五六
錦縣	八三、三六八	四三三、一六三	二三三、九七一	一九九、一九二
北鎮縣	四六、一五一	二三七、三八二	一二三、一八六	一一四、一九六
黑山縣	六七、三二一	三六七、六三五	二〇五、五八四	一六二、〇五一
台安縣	三一、〇六八	二〇〇、二四五	一〇一、一六七	九九、〇七八
盤山縣	三四、一三三	二一〇、〇四一	一〇九、九六三	一〇〇、〇七八
綏中縣	四九、一九三	二七七、九七三	一四七、二四二	一三〇、七三一
興城縣	四〇、三一九	二三三、五三八	一二三、三〇〇	一一〇、二三八
錦西縣	四四、四一〇	二五一、〇九二	一三一、四七六	一一九、六一六
義縣	六四、二三九	三五三、二一八	一八八、二九七	一六四、九二一
朝陽縣	一二四、九一三	六〇四、三五三	三三三、二〇二	二七一、一五一
阜新縣	四四、三〇六	二〇八、九〇五	一一三、九一三	九四、九九二
彰武縣	二六、九五四	一六三、四七四	八七、五五七	七五、九一七

奉天

日站大豆百斤大洋 午前開行午前下市

●城內豆糧行

大豆	二、〇〇	糜子	一、四〇
豆餅	一、九〇	稻子	一、四五
豆油	二七、〇〇	大麥	一、二五
白小豆	二、三〇	小麥	一、八〇
紅小豆	二、三〇	高糧	一、七〇
花小豆	二、二〇	包米	一、四八
吉豆	一、四五	稷米	三、一五
合豆	一、六〇	元米	二、六五
青豆	二、二〇	小米	二、五〇
蘇豆	二、一五	江米	三、一〇
豌豆	二、一五	膨米	二、三五
稷子	一、三五	稻米	三、三五
谷子	一、四〇	糜米	二、二〇
夫子	〇、八五	秫米	二、〇〇
		芝麻	三、六〇

哈市麵粉南下量 全部五五〇萬袋
約占全生產量百分四六

【哈爾濱】哈市麵粉之進出南滿、自去年下半期以來、已入於本格化、南滿各主要市場、莫不爲哈市麵粉所充斥、自去年一月以降、至十二月末、一個年間、哈市麵粉經由新京之南下量、爲次表所示、總計四百九十四萬五百十五袋、經由拉濱線及平齊線經由約五十萬袋、統計南下量大體約五百五十萬袋、每個月平均約四十五萬五千袋內外、同期間出產額推定約一千二百萬袋、占四成六分巨量、實有惹人注目之價値（單位袋）

月次	南下量
一月	二三三、九五〇
二月	二五〇、七一五
三月	四〇五、四〇五
四月	四〇五、四〇五
五月	四七二、二九〇
六月	三一八、〇四五
七月	二三三、四一五
八月	四六六、八三〇
九月	五二四、一六〇
十月	六二一、二〇〇
十一月	四八五、九四〇
十二月	五二四、一六〇
計	四、九四〇、五一五

東拓支店之放欵
康德三年十二月末現在

東拓在滿支店之十二月末金天哈爾賓支店、殘額減少者爲融業績、比前月放款減少者、間島支店、總計增加達五十一爲哈爾賓、回收減少者、爲奉萬五千圓之浮存、內容如左、

（單位千圓）

店名	貸出 十一月	貸出 十二月	回收 十一月	回收 十二月	殘額 十一月	殘額 十二月
奉天	五三六	九五〇	五六八	二九九	七、六七八	八、三三九
大連	一三八	三六一	一三六	三一九	九、〇一三	九、〇五五
新京	一六七	二〇四	四六	九四六	四、九八三	四、二四一
哈爾濱	二、二六五	一、八〇四	三七四	一、二六三	九、二〇四	九、七四五
間島	三二	一七九	三一	五九	一、一九九	一、三一九
計	三、一三八	三、三九八	一、五三五	二、八八三	三一、〇七七	三一、五九二

商工金融座談會
主弁奉天商工會議所

本月一日、設立滿洲興業銀行、而從來在滿商工業者中、關係深厚之 朝鮮銀行滿 洲銀行、正隆銀行、同時亦行閉鎖斯斯對商工業者、促起重大問題、奉天商工會議所商工相談部、關於商工金融問題、以及滿興今後之方針、要求由滿興奉天浪 速通支店長齋 藤寅吉氏說明、開左記事項之座談會、

期日 一月二十六日午後二時
場所 奉天商工會議所
議題 商工金融問題

興中公司之增資問題

【大連】滿鐵東亞課長宮本通治氏、爲出席興中公司股東總會起見、日前上京中、十三日乘亞細亞號回連、關於興中公司增資問題及其他談云、興中公司之增資案、十河社長主張一億圓、四相會議結果、大體以五千萬圓着落矣、然未到確定之時機、倘決定五千萬圓時、變更資本構成、滿鐵支辦半額、殘額內地資本家參加之、迄三月可期待具體化、關輸入長蘆島鹽、公司內新設、鹽業部之問題、尙未確定、

設商工相談部
奉天商工會議所

奉天商工會議所、鑑於中小商工業之振興、及市場經營之合理化、夙努力商工相談部之設置、今次新設置商工相談部、就左記事項、爲商工興隆之一助焉、

計辦理事項
一、關於奉天之企業投資、
一、關於商品之購買販賣、
一、關於店頭設備照明、
一、關於廣告圖案、
一、關於會計記帳、
一、關於金融利殖、
一、關於特許實用新案、商標、意匠登錄手續、
一、關於借入工業地並建設工場手續、

PHYTIN

補腦强精劑 菲丁

PHYTIN "CIBA"

本劑爲有機性燐化合物、即爲植物發芽時養體要品、能使神經强壯、煥發精神、使身體頑健、於短時間內能奏顯著之偉效

本劑對於人體賦與活動時所必要之健康之要素、既爲寰球醫家所賞、爲補燐質補劑中獨一無二之良品也（片劑・散劑）

◇對於神經衰弱・歇私的里症・健忘症・其他一切神經系疾患・能奏殊元的治療作用

◇能助體內細胞之新陳代謝機能・使精力及精力旺盛・增加體重

◇病後恢復期・小兒發育增進・受胎期間亦有卓效

◇用於結核患者之初期・能防止進展・抑制病勢之進行

文獻由大阪市東區瓦町三和ビル瑞西バーゼル化學工業會社日本學術部郵呈可也

日本及滿洲國總代理店 大阪市 株式會社 武田長兵衛商店

補血强精 鐵質菲丁

含有糖味佳良 粒狀菲丁

11-29

確實奏效 男性賀爾蒙 安達羅司館

官准立案 盛製 雙層麝香化積膏

主治風寒麻木筋骨拘攣腰背疼痛腿膝疼痛歷節鶴膝痿痺五積六聚七癥八瘕肺痿咳嗽胸痺吐血心虛神衰血虧心跳肝氣不舒兩脇刺痛脾弱膨脹水穀不消胃脘腹痛嘔吐香酸噯腸反胃泄瀉痢疾腸風便血腎虛精寒陽痿遺淋精濁疝氣婦女經血不調趕前錯後崩漏下血赤白帶下經閉血瘕子宮寒冷久不受孕小兒食疳乳積腸痛偏墜等症 每份壹圓 茲將本埠代理處列左

中街 天益堂　〃 大仁堂　〃 大德生　〃 萬年青　〃 天合輔　〃 洪順茂　日站 天益堂
小東門內 興順義　小北門內 滙文慶　大西門內 同和堂　第一商場 同濟堂　十一緯路 德慶增　〃 鴻育堂　千代田通 恒育堂
大東關 天德堂　〃 同生堂　〃 同仁堂　小東關 榮慶潤　〃 源合東　小北關 人和堂　〃 福全勝
大北關 積盛和　小西關 同益堂　〃 寶善堂　〃 同和堂　〃 義豐長　〃 福順永　北市場 義德堂
大西關 泰和堂　〃 鴻益堂　〃 義昶亨　〃 天壽堂　〃 福順興　〃 德慶增　工業區 泰山玉
北市場 胡萬勝　〃 天興元　〃 大順永　大南關 天益堂　〃 人和堂　〃 欣榮堂　天德酒店
北市場 萬芝堂　攬軍屯 大生恒　〃 德興復　〃 積慶和　皇姑屯 同和玉　〃 永濟堂　皇姑屯 萬芝堂

外埠函購郵費不加 信內附欵務須掛號

總發行所 奉天市鐘樓南路西 德潤堂藥局

日滿民刑涉訟・應聘法律顧問

商標 特許 法律問答 各色 特許歡迎

律師・辦理士・古賀光豐 法律特許事務所

前審判官正七位

新京東四馬路永長路・電話二一三九六四

奉天大西邊門二經路・電話二一二七八六

通曉滿洲語

奉天警務廳化驗
瀋陽警察廳註冊

家庭常備聖藥 老君丹

本城外埠各縣鎮均有代售處

主治 男女內外兩科・流行時疫吐瀉赤痢・胃病・肺病・吐血・頭眩・婦女・經血病・小兒・急慢驚風・食積・

大小瓶國幣五三元 大小袋國幣五三角

本局備有詳細說明書函索即寄

老君丹總批發處 奉天商埠地一經路來鮮里 暫借電話二・三三七五號

柯達全色微粒軟片

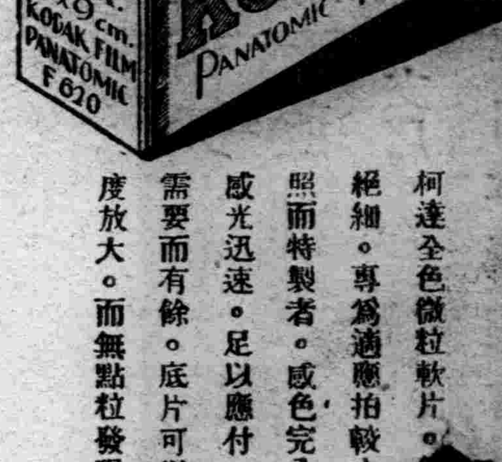

顯影清晰 放大精美

柯達全色微粒軟片。微粒絕細。專爲適應拍較小快照而特製者。感色完全。感光迅速。足以應付一般需要而有餘。底片可以極度放大。而無點粒發現。

必裝吾人習見之黃匣出售

美商 柯達公司

大連經理義昌洋行

大連市越後町匯豐銀行樓上

拐阿可路

補爾多壽

中外數萬名醫一致稱奬證明

世界大小醫院都指定常備要藥

肺癆

各期癆症、各種肺病
喘息氣急、傷風咳嗽
日有盜汗、百日咳等
宜服 拐阿可路 補爾多壽
清肺體、化痰液、肺病特效
定哮喘、止咳嗽、兼健虛體
小瓶（二圓六角） 大瓶（四元三角）

肝火旺盛、神疲頭弱
高度貧血、生育不遂
皮膚諸病、虛弱過甚
宜服 含砒補爾多壽
補腦筋、健皮膚、安腦寧神
平肝火、消憂鬱、强壯名藥
小瓶（二元三角） 大瓶（三元七角）

楊梅結毒、花柳諸症
瘰癧肉瘤、婦人鼠瘡
先天不足、易於中風
宜服 含碘補爾多壽
清血液、解毒性、祛腐生新
治楊梅、消瘰癧、內消外散
小瓶（二元三角） 大瓶（三元七角）

身體虧虛、胃不消化
產前產後、病後衰弱
動輒感冒、戒煙以後
宜服 規那補爾多壽
健胃腸、佳營養、健胃補血
補虧虛、復病弱、强壯妙藥
小瓶（二元三角） 大瓶（三元七角）

貧血衰弱、月經不調
心神疲勞、諸虛百損
病後衰弱、性慾不振
宜服 純補爾多壽
補氣血、生精液、培元固本
潤經水、健脾胃、補體壯陽
小瓶（二　元） 大瓶（三元二角）

營養障害、筋骨薄弱
腦筋疲弱、孕婦安產
發育不全、虛弱兒童
宜服 新補爾多壽錠
佳營養、强筋骨、保護孕婦安產小瓶（一　元）
健腦筋、補虛弱、健强虛弱兒童大瓶（一元八角）

肺尖加答兒、肋膜炎
久風寒咳嗽、瘰癧
喘息、肺炎、百日咳等

呼吸器病之原因動機、則爲傷風感冒也、係傷風、喉哦、咽喉腫痛、風寒咳嗽、互相移行或同時併發者也

呼吸器病中最易轉入慢性的結核性初期之徵候、則爲貧血、羸瘦、微熱、盜汗、食慾不振、不思飲食、咳嗽、咯血也、亦有併起肋膜炎或腹膜炎者、而唯此早期結核之時期、才正是有得恢復健康體可能性之時期、故請沒逸此期努力的治療爲要也

際玆天氣日漸秋凉、而已到肺病者最當注意極應警戒的氣候之急變期也、此際若服用「拐阿可路補爾多壽」則能增進食慾、鎭止咳嗽減輕咯痰、充實營養、而能保持能耐冷慰寒的潑溂之體格、得以平安渡過此不順氣候期也

如欲試服請剪此劵併郵票五分同封寄下當即奉寄不悞也

樣品贈劵

今寄上郵票五分、祈將尊製之癆病特效妙藥「拐阿可路補爾多壽」樣品寄下一份是荷此致
藤澤友吉商店台鑒
（姓名）
（住址）

各地有名大藥房出售

總發行所 株式會社 **藤澤友吉商店** 大連市山縣通七番地
支店 奉天市加茂町十五番地

總經理 大連日本賣藥會社支店